Вечерний Ставрополь

№ 185 (6797) • 28 СЕНТЯБРЯ • СУББОТА • 2019 ГОД WWW.VECHORKA.RU

событие

ГУБЕРНАТОР СТАВРОПОЛЬЯ ОФИЦИАЛЬНО ВСТУПИЛ В ДОЛЖНОСТЬ

В Ставропольском Дворце культуры и спорта состоялась инаугурация губернатора региона Владимира Владимирова, который одержал уверенную победу на выборах 8 сентября и будет возглавлять край второй срок подряд.

Фото управления пресс-службы губернатора Ставропольского края.

Поздравить губернатора с вступлением в должность собрались депутаты Государственной Думы страны, первые лица Северного Кавказа и Ставрополья, представители силовых и правоохранительных органов, общественных объединений, судебной власти, органов местного самоуправления, религиозных организаций, национально-культурных объединений.

Торжественная церемония началась с оглашения результатов голосования. Как отметил глава краевой избирательной комиссии Евгений Демьянов, выборы признаны состоявшимися и действительными, никаких нарушений, способных существенно повлиять на их результаты, зафиксировано не было. Всего на избирательные участки пришли более 1 млн 250 тысяч ставропольцев, это более 66% от тех, кто был занесен в списки. За Владимирова свои голоса отдали 1 000 074 человека — 79,65% от всех проголосовавших.

Евгений Демьянов в соответствии с действующим законодательством вручил избранному губернатору удостоверение о его избрании, после чего Владимиров принес присягу. Он поклялся соблюдать Конституцию страны, федеральные и краевые законы, уважать и охранять права и свободы человека и гражданина, верно служить народу и заботиться об интересах Ставропольского края.

Штандарт и знак губернатора Ставрополья вручил Владимирову председатель краевой Думы Геннадий Ягубов. В тот момент, когда символы власти под звуки торжественного марша внесли на сцену, весь зал поднялся со своих мест. Геннадий Ягубов, поздравляя Владимира Владимирова, выразил уверенность, что наш край остается в надежных руках.

Полномочный представитель Президента России в СКФО Герой России Александр Матовников поздравил избранного губернатора со вступлением в должность и отметил, что итоги голосования свидетельствуют о высоком уровне поддержки со стороны населения.

«Это, безусловно, результат вашего серьезного труда в качестве первого лица региона, – сказал Матовников. – Вам предстоит еще более серьезная масштабная работа, для которой необходима консолидация всего общества, дружная работа команды. В своей деятельности вы всегда можете рассчитывать на поддержку полномочного представителя Президента».

Министр России по делам Северного Кавказа Сергей Чеботарев напомнил, что Владимиров уже шесть лет находится на этом посту и за первый губернаторский срок сделано очень многое.

«Когда в доме есть хозяин, тогда на дворе хлеб пополняется, когда старшие пользуются уважением, а младшие — заботой, тогда порядок в доме. И сейчас на Ставрополье порядок под руководством губернатора Владимирова. На этой земле есть хозяин. Я желаю благословенному, богохранимому Ставропольскому краю процветания и новых успехов, а губернатору – сил и успехов в начинаниях», – сказал Чеботарев.

Порядочным и трудолюбивым человеком назвал избранного губернатора глава КЧР Рашид Темрезов. Также свои поздравления Владимирову передали главы Чечни и Ингушетии.

От лица Патриарха Московского и всея Руси и от себя лично с вступлением в должность губернатора поздравил митрополит Ставропольский и Невинномысский Кирилл. Он отметил немалый профессиональный и административный опыт главы региона, знание проблем Ставрополья и выразил уверенность, что сотрудничество с митрополией и впредь будет направлено на благополучие людей.

«Очень важно такое понятие, как справедливость, – напомнил митрополит. – Будьте справедливы к каждому жителю края: профессору и не имеющему образования, ко всем, и тогда в вас будут уважать строгость, но будут видеть любовь и ласку».

Свои первые слова благодарности Владимир Владимиров сказал в адрес Президента России, всего населения края, которое поддержало его, и, конечно, своей семьи.

Владимиров напомнил о страшных терактах, которые не так уж и давно случались на территории края, и поблагодарил силовые органы за то, что сегодня регион может жить и развиваться спокойно.

«Сегодня на входе я старался каждому пожать руку, поблагодарить, – рассказал Владимиров. – Я хочу, чтобы эти рукопожатия вы передали каждому жителю Ставрополья, каждому, кто любит и ценит наш край. А я буду работать для всех, буду бороться за благополучие Ставрополья, и все вместе мы будем развивать наш регион!»

Завершилась торжественная церемония инаугурации губернатора выступлением Государственного казачьего ансамбля песни и танца с символическим названием «Ставрополье».

Наталья АРДАЛИНА.
Фото Александра ПЛОТНИКОВА.

ПРАВИТЕЛЬСТВО СТАВРОПОЛЬЯ СЛОЖИЛО ПОЛНОМОЧИЯ

В пятницу, 27 сентября, Владимир Владимиров официально вступил в должность губернатора Ставропольского края.

В соответствии с законодательством Ставрополья после инаугурации главы края региональное правительство сложило свои полномочия.

До формирования нового состава краевого кабмина все первые заместители и заместители председателя правительства края становятся исполняющими обязанности. Для утверждения обновленного состава правительства Ставрополья законодательство дает губернатору срок до 3 месяцев.

Руководители и заместители руководителей краевых министерств и ведомств работают в рамках срочных контрактов сроком на один год. Соответственно, они не направлены в отставку и продолжают исполнять свои полномочия.

информбюро

Целый ряд социальных объектов краевого центра уже подключили к отоплению

Напомним, отопление в социальных учреждениях, а также в многоквартирных домах в нашем городе можно подключить, не дожидаясь начала отопительного сезона. Надо лишь обратиться в АО «Теплосеть» с соответствующим заявлением.

Этим правом уже воспользовались руководители всех детских садов, детской краевой больницы, перинатального центра, роддома при 4-й городской больнице и двух филиалов диагностического центра. Возможность для подключения к теплу есть и у многоквартирного фонда Ставрополя. Для этого жильцам необходимо принять решение на общем собрании и передать протокол в управляющую компанию, которая подаст заявку в теплоснабжающую организацию города. Пока ни одного обращения от МКД не поступило.

Город получил паспорт готовности к зиме

Его вручил на заседании администрации города заместитель руководителя Кавказского управления Ростехнадзора Марат Джанибеков. Ставрополь получил этот документ первым в крае.

В течение всего летнего периода коммунальные предприятия краевого центра ремонтировали сети, закупали технику, запчасти и материалы. «Теплосетью» подготовлены к работе все 72 городские котельные и более 230 километров тепловых сетей. Надзорные органы также удовлетворены состоянием объектов «Водоканала», «Горэлектросети» и «Ставропольгоргаза». Завершили подготовку многоквартирных домов к зиме управляющие компании и ТСЖ города.

Налоговая инспекция в Ставрополе переедет

С 14 октября 2019 г. Межрайонная инспекция Федеральной налоговой службы по Ставропольскому краю, осуществляющая функции регистрации юридических лиц и индивидуальных предпринимателей, сменит адрес и будет находиться в г. Ставрополе по ул. Советской, в доме № 3, сообщает ведомство.

В связи с переездом 11 октября 2019 г. (в пятницу) приём документов осуществляться не будет, будет осуществляться только выдача документов. По вопросу сдачи документов можно обращаться в ближайший МФЦ г. Ставрополя. Контактные телефоны межрайонной инспекции в этот день также будут недоступны. С 14 октября 2019 г. приём документов будет осуществляться по новому адресу.

Инспекция приносит извинения налогоплательщикам за возможные неудобства, связанные с переездом.

Службе доставки редакции газеты «Вечерний Ставрополь»
ТРЕБУЕТСЯ ПОЧТАЛЬОН,
проживающий в районе, ограниченном улицами Ясная Поляна, 8 Марта, Пушкина, Серова.
Работа в утренние часы, может носить характер подработки, оплата сдельная. Рассматриваются любые кандидатуры, в том числе пенсионеров.
Тел.: 37-12-05, 8-928-013-28-84.

Службе доставки редакции газеты «Вечерний Ставрополь»
ТРЕБУЕТСЯ ПОЧТАЛЬОН,
проживающий в Юго-Западном районе.
Работа в утренние часы, может носить характер подработки, оплата сдельная. Рассматриваются любые кандидатуры, в том числе пенсионеров.
Тел. 77-51-04, 8-903-444-20-09 .

Рожденные победителями

БЛАГОДАРНОСТЬ ЗА ТО, ЧТО ЖИВЕМ

«Вечерка» продолжает цикл публикаций в рамках проекта «Рожденные победителями». Он стартовал в нашей газете еще 23 февраля, в День защитника Отечества. Совместно с комитетом труда и социальной защиты населения администрации города Ставрополя газета «Вечерний Ставрополь» поздравляет всех именинников сентября. В этом месяце отмечают дни рождения 21 человек. Но и о них мы продолжаем рассказывать. Эти участники Великой Отечественной войны родились в разные дни месяца. Если их дни рождения отмечаются в близкие к выходу газеты даты, то надо обратить внимание на этот момент. Проект «Рожденные победителями» находит поддержку среди читателей нашей газеты и в социальных сетях – в виде добрых откликов и комментариев. Потому что судьбы этих людей похожи во многом: война «раскатала» их на «до» и «после». До войны они были простыми советскими людьми, мечтавшими о светлом завтра. А после – все как один стали солдатами Победы. Но сегодня важны все без исключения! Так мы еще раз скажем спасибо ветеранам за то, что живем и ждем уже 75-ю годовщину Великой Победы!

Принимал участие в Курской битве, награжден орденом Красной Звезды

Сергей Ильич Ворошин родился 30 сентября 1924 года в поселке Юг Верхне-Муллинского района Пермской области.

В августе 1942 года Сергей Ильич был призван на военную службу в Молотовское пулеметно-минометное училище. После его окончания в качестве наводчика миномета 168-го стрелкового полка 24-й стрелковой дивизии Брянского фронта принимал участие в Курской битве, затем в составе II Прибалтийского фронта освобождал Прибалтику, Западную Украину.

Награжден орденами Красной Звезды, Отечественной войны II степени, другими наградами.

После демобилизации в 1953 году Сергей Ильич вернулся в Пермскую область, женился, вместе с супругой воспитал сына.

После окончания Самарского всесоюзного машиностроительного института работал в городе Ставрополе на заводах «Нептун», «Сигнал», «Поршневые кольца».

закон и порядок

Мужчина застрелил односельчанина в ответ на просьбу дать сигарету

В селе Ивановском Кочубеевского района Ставропольского края вечером 3 августа разыгралась трагедия.

К 32-летнему местному жителю подошел его 62-летний сосед и попросил дать ему сигарету. Молодой человек в ответ на просьбу посоветовал тому сходить в магазин. Между соседями завязался конфликт, в ходе которого молодой человек взял пневматическую винтовку и несколько раз выстрели в пенсионера. От полученных ранений спустя некоторое время мужчина скончался на месте происшествия.

В отношении подозреваемого возбуждено уголовное дело по ч. 4 ст. 111 УК РФ (причинение тяжкого вреда здоровью человека, повлекшее по неосторожности его смерть), он заключен под стражу, назначен комплекс судебных экспертиз.

На Ставрополье разоблачили лжесотрудника ФСБ

Мужчина начал свою преступную деятельность еще в 2015 году, тогда он, представляясь высокопоставленным сотрудником Центрального аппарата ФСБ России, предложил жителю Пятигорска оказать содействие в приобретении земельного участка.

Проблема заключалась в том, что участок находился в муниципальной собственности, а мужчина не располагал реальными возможностями в приобретении земли. Тем не менее за свои услуги он запросил 1 млн 600 тысяч рублей. И часть этой суммы – полмиллиона – даже получил.

В июле 2016 года этот же человек, также представляясь высокопоставленным сотрудником Федеральной службы безопасности, пообещал местному жителю помочь уклониться от ответственности за должностные преступления. Здесь уже оплата услуг была побольше – 2 млн 550 тысяч рублей.

Деятельность своего лжеколлеги пресекли реальные сотрудники ФСБ Ставрополья.

19 сентября 2019 года Промышленный районный суд города Ставрополя признал лжесотрудника ФСБ виновным в мошенничестве и приговорил его к четырем годам лишения свободы с отбыванием наказания в исправительной колонии общего режима.

СТАВРОПОЛЬСКИЙ УЧЕНЫЙ НАГРАЖДЕН МЕДАЛЬЮ «200-ЛЕТИЕ И.С. ТУРГЕНЕВА»

Указом губернатора Орловской области известный ставропольский литературовед, доктор филологических наук, профессор кафедры отечественной и мировой литературы Северо-Кавказского федерального университета Вячеслав Головко награжден медалью «200-летие И.С. Тургенева».

Вячеслав Михайлович является ведущим тургеневедом на Ставрополье и Юге России. В год юбилея великого писателя он подарил Московскому государственному музею И.С. Тургенева на Остоженке 60 раритетных изданий о Тургеневе с дарственными надписями и автографами их авторов и получил благодарность от музея. Выставка «Иван Сергеевич Тургенев в культурном пространстве Ставрополья», подготовленная В.М. Головко в содружестве со Ставропольским государственным музеем-заповедником имени Г.Н. Прозрителева и Г.К. Праве, была включена в Международный календарь мероприятий, посвященных 200-летию со дня рождения писателя.

Медаль «200-летие И.С. Тургенева».

Профессор Вячеслав Головко на выставке «Иван Сергеевич Тургенев в культурном пространстве Ставрополья».

Согласно указу губернатора Орловской области, медалью «200-летие И. С. Тургенева», учрежденной на родине писателя, награждаются граждане России, иностранные подданные, а также трудовые коллективы организаций, внесшие большой вклад в изучение и популяризацию творческого наследия Ивана Тургенева.

Профессор Вячеслав Головко удостоен этой награды по представлению Орловского государственного литературного музея И.С. Тургенева, первого государственного музея в Советской России, открытого в 1918 году. На сегодняшний день В.М. Головко единственный на Юге России удостоен медали «200-летие И.С. Тургенева». Награда будет ему вручена 3 октября в торжественной обстановке на заседании Ученого совета СКФУ.

Ольга МЕТЕЛКИНА.
Фото Александра ПЛОТНИКОВА.

ЖКХ

ТСЖ в Ставрополе получило предписание за разбитые ступени

В многоквартирном доме № 62/1 по улице Пирогова в Ставрополе разрушены ступени на входе в подъезды, общедомовое имущество убирают некачественно.

Такие выводы сделал государственный инспектор управления СК по строительному и жилищному надзору после проведения внеплановой выездной проверки. Жалоба в ведомство поступила от жителей дома на товарищество собственников жилья «Галактика».

При визуальном осмотре МКД выявлено ненадлежащее мытье окон, входные ступени и пандусы частично разбиты.

Для устранения выявленных нарушений ТСЖ получило предписание.

– ТСЖ обязано привести в порядок входные лестницы, а также внести на общее собрание собственников помещений предложение о включении мытья окон в перечень работ по содержанию МКД, – пояснил начальник стройжилнадзора Валерий Савченко.

Сдача общего имущества многоквартирного дома в аренду может приносить прибыль

Может ли приносить прибыль сдача общего имущества многоквартирного дома в аренду? Специалисты считают, что может. Каковы же их аргументы?

Взять хотя бы интернет. Сегодня практически в каждом многоквартирном доме у жильцов есть возможность подключиться к сети. И большинство жителей ее используют. Многие интересуются, должны ли интернет-провайдеры вносить плату за пользование общим имуществом?

Должны, и скорее всего, вносят. Но в большинстве случаев решение об установке специального оборудования (кабельных сетей телевидения и интернета) принимается управляющей компанией, как правило, по заниженной цене и в обход жителей многоквартирного дома (МКД). Ровно так же, как и размещение рекламных щитов на фасаде, сдача в аренду подвального помещения под фотостудию или тренажерный зал. Это нарушает интересы собственников, которые, в свою очередь, могли бы сократить расходы на содержание общего имущества за счет этих платежей.

Между тем решить вопрос можно цивилизованным путем. Решение об использовании общего имущества и полученных в результате доходов принимается общим собранием собственников помещений в доме.

При этом можно оставить за управляющей компанией право вести договорные отношения с арендаторами, но с учетом пожеланий жильцов дома.

Полученные за использование общедомового имущества средства можно направить на любые цели, направленные на благоустройство и ремонт МКД.

экономика

СТАВРОПОЛЬСКИЕ ПРЕДПРИНИМАТЕЛИ ПОБЫВАЛИ НА ВЫСТАВКЕ «МИР ДЕТСТВА – 2019»

Выставка стала уже 25-й по счету. Проводится она в Москве и считается крупнейшей в России, странах Восточной Европы и СНГ в своей отрасли.

Ставропольскую делегацию составили три компании, представившие публике товары собственного производства, в число которых вошли развивающие книги и игрушки, наборы для творчества и многое другое, сообщает официальный сайт министерства экономического развития края.

Экспозиция организована Центром поддержки экспорта, который действует на базе краевого центра поддержки предпринимательства.

Всего в выставке приняли участие более 700 компаний из 30 стран, в числе которых были Германия, Великобритания, Италия, Китай и многие другие.

Министр экономического развития Ставропольского края Сергей Крынин высоко оценил качество продукции региональных предпринимателей, заявив, что они ничем не хуже международных аналогов. Он также отметил, что у ставропольцев есть все шансы наладить экспорт товаров.

ЭКСПОРТНЫЙ ФОРУМ В ПЕРМИ ПОСЕТИЛА СТАВРОПОЛЬСКАЯ ДЕЛЕГАЦИЯ

II Межрегиональный экспортный форум в Перми собрал более трех тысяч человек из 16 стран мира.

В число гостей также вошла ставропольская делегация, возглавила которую заместитель министра экономического развития Ставропольского края Сузанна Дамир.

На форуме пройдет 30 мероприятий, в том числе круглые столы, конференции, мастер-классы, презентации и многое другое. Выступит более 100 спикеров как отечественных, так и зарубежных. Помимо этого, организована выставка разработок российских предприятий, а также так называемая биржа деловых контактов, основная задача которой – свободное общение представителей компаний, иностранных покупателей и экспертов отрасли, сообщает официальный сайт краевого министерства экономического развития.

Сузанна Дамир отметила, что межнациональный экспортный форум – это площадка для развития экспортного сотрудничества, шанс получить ценные навыки начинающим экспортерам и найти новых партнеров. Также она отметила, что участие в подобных мероприятиях – часть большого проекта по развитию малого и среднего предпринимательства, успешно реализующегося на Ставрополье.

СТАВРОПОЛЬСКАЯ ГОРОДСКАЯ ДУМА

Р Е Ш Е Н И Е

25 сентября 2019 г. г. Ставрополь № 373

О внесении изменений в решение Ставропольской городской Думы «О бюджете города Ставрополя на 2019 год и плановый период 2020 и 2021 годов»

В соответствии с Бюджетным кодексом Российской Федерации, Положением о бюджетном процессе в городе Ставрополе, утвержденным решением Ставропольской городской Думы от 28 сентября 2005 года № 117, Уставом муниципального образования города Ставрополя Ставропольского края Ставропольская городская Дума

РЕШИЛА:

1. Внести в решение Ставропольской городской Думы от 12 декабря 2018 г. № 297 «О бюджете города Ставрополя на 2019 год и плановый период 2020 и 2021 годов» (с изменениями, внесенными решениями Ставропольской городской Думы от 30 января 2019 г. № 307, от 27 февраля 2019 г. № 314, от 27 марта 2019 г. № 324, от 30 апреля 2019 г. № 338, от 29 мая 2019 г. № 348, от 26 июня 2019 г. № 358, от 07 августа 2019 г. № 366, от 30 августа 2019 г. № 369) следующие изменения:

1) пункт 1 изложить в следующей редакции:

«1. Утвердить основные характеристики бюджета города Ставрополя на 2019 год и плановый период 2020 и 2021 годов:

1) общий объем доходов бюджета города Ставрополя на 2019 год в сумме 11 864 744,66 тыс. рублей, на 2020 год в сумме 10 853 254,66 тыс. рублей и на 2021 год в сумме 8 747 809,95 тыс. рублей;

2) общий объем расходов бюджета города Ставрополя на 2019 год в сумме 13 142 650,16 тыс. рублей, на 2020 год в сумме 11 283 936,66 тыс. рублей, в том числе условно утвержденные расходы в сумме 118 455,75 тыс. рублей, на 2021 год в сумме 9 179 825,66 тыс. рублей, в том числе условно утвержденные расходы в сумме 238 001,79 тыс. рублей;

3) дефицит бюджета города Ставрополя на 2019 год в сумме 1 277 905,50 тыс. рублей, на 2020 год в сумме 430 682,00 тыс. рублей и на 2021 год в сумме 432 015,71 тыс. рублей.»;

2) пункт 5 изложить в следующей редакции:

«5. Учесть в составе доходов бюджета города Ставрополя объем межбюджетных трансфертов, получаемых из бюджета Ставропольского края, на 2019 год в сумме 7 454 703,86 тыс. рублей, на 2020 год в сумме 6 545 408,23 тыс. рублей, на 2021 год в сумме 4 420 210,83 тыс. рублей.»;

3) пункт 9 изложить в следующей редакции:

«9. Утвердить общий объем бюджетных ассигнований, направляемых на исполнение публичных нормативных обязательств, на 2019 год в сумме 1 640 978,22 тыс. рублей, в том числе за счет субвенций из бюджета Ставропольского края в сумме 1 618 125,62 тыс. рублей, на 2020 год в сумме 1 598 592,99 тыс. рублей, в том числе за счет субвенций из бюджета Ставропольского края в сумме 1 542 983,58 тыс. рублей, на 2021 год в сумме 1 615 834,50 тыс. рублей, в том числе за счет субвенций из бюджета Ставропольского края в сумме 1 560 225,09 тыс. рублей.»;

4) пункт 12 изложить в следующей редакции:

«12. Утвердить объем бюджетных ассигнований муниципального дорожного фонда города Ставрополя на 2019 год в сумме 2 013 020,55 тыс. рублей, на 2020 год в сумме 1 222 064,14 тыс. рублей, на 2021 год в сумме 458 144,34 тыс. рублей.»;

5) пункт 22 изложить в следующей редакции:

«22. Установить предельный объем муниципального долга города Ставрополя в 2019 году в сумме 2 971 093,38 тыс. рублей, в 2020 году в сумме 3 140 930,38 тыс. рублей, в 2021 году в сумме 3 587 638,09 тыс. рублей.»;

6) пункт 23 изложить в следующей редакции:

«23. Установить верхний предел муниципального долга города Ставрополя на:

1) 1 января 2020 года по долговым обязательствам города Ставрополя в сумме 2 105 732,38 тыс. рублей, в том числе верхний предел долга по муниципальным гарантиям в сумме 945,51 тыс. рублей;

2) 1 января 2021 года по долговым обязательствам города Ставрополя в сумме 2 536 414,38 тыс. рублей, в том числе верхний предел долга по муниципальным гарантиям в сумме 945,51 тыс. рублей;

3) 1 января 2022 года по долговым обязательствам города Ставрополя в сумме 2 968 430,09 тыс. рублей, в том числе верхний предел долга по муниципальным гарантиям в сумме 945,51 тыс. рублей.»;

7) приложение 1 изложить в следующей редакции:

«ПРИЛОЖЕНИЕ 1
к решению
Ставропольской городской Думы
от 12 декабря 2018 г. № 297

ИСТОЧНИКИ
финансирования дефицита бюджета города Ставрополя на 2019 год

(тыс. рублей)

Наименование	Код бюджетной классификации	Сумма
1	2	3
Всего источников финансирования дефицита бюджета города		1 277 905,50
Кредиты кредитных организаций в валюте Российской Федерации	604 01 02 00 00 00 0000 000	433 852,03
Получение кредитов от кредитных организаций в валюте Российской Федерации	604 01 02 00 00 00 0000 700	4 433 852,03
Получение кредитов от кредитных организаций бюджетом городского округа в валюте Российской Федерации	604 01 02 00 00 04 0000 710	4 433 852,03
Погашение кредитов, предоставленных кредитными организациями в валюте Российской Федерации	604 01 02 00 00 00 0000 800	- 4 000 000,00
Погашение бюджетом городского округа кредитов от кредитных организаций в валюте Российской Федерации	604 01 02 00 00 04 0000 810	- 4 000 000,00
Бюджетные кредиты от других бюджетов бюджетной системы Российской Федерации	604 01 03 00 00 00 0000 000	0,00
Бюджетные кредиты от других бюджетов бюджетной системы Российской Федерации в валюте Российской Федерации	604 01 03 01 00 00 0000 000	0,00
Получение бюджетных кредитов от других бюджетов бюджетной системы Российской Федерации в валюте Российской Федерации	604 01 03 01 00 00 0000 700	2 056 000,00
Получение кредитов от других бюджетов бюджетной системы Российской Федерации бюджетом городского округа в валюте Российской Федерации	604 01 03 01 00 04 0000 710	2 056 000,00
Погашение бюджетных кредитов, полученных от других бюджетов бюджетной системы Российской Федерации в валюте Российской Федерации	604 01 03 01 00 00 0000 800	- 2 056 000,00
Погашение бюджетом городского округа кредитов от других бюджетов бюджетной системы Российской Федерации в валюте Российской Федерации	604 01 03 01 00 04 0000 810	- 2 056 000,00
Изменение остатков средств на счетах по учету средств бюджетов	604 01 05 00 00 00 0000 000	188 091,49
Увеличение остатков средств бюджетов	604 01 05 00 00 00 0000 500	-19 010 558,67
Увеличение прочих остатков средств бюджетов	604 01 05 02 00 00 0000 500	-19 010 558,67
Увеличение прочих остатков денежных средств бюджетов	604 01 05 02 01 00 0000 510	-19 010 558,67
Увеличение прочих остатков денежных средств бюджета городского округа	604 01 05 02 01 04 0000 510	-19 010 558,67
Уменьшение остатков средств бюджетов	604 01 05 00 00 00 0000 600	19 198 650,16
Уменьшение прочих остатков средств бюджетов	604 01 05 02 00 00 0000 600	19 198 650,16
Уменьшение прочих остатков денежных средств бюджетов	604 01 05 02 01 00 0000 610	19 198 650,16
Уменьшение прочих остатков денежных средств бюджета городского округа	604 01 05 02 01 04 0000 610	19 198 650,16
Иные источники внутреннего финансирования дефицита бюджета	602 01 06 00 00 00 0000 000	655 961,98
Акции и иные формы участия в капитале, находящиеся в государственной и муниципальной собственности	602 01 06 01 00 00 0000 000	655 961,98
Средства от продажи акций и иных форм участия в капитале, находящихся в государственной и муниципальной собственности	602 01 06 01 00 00 0000 630	655 961,98
Средства от продажи акций и иных форм участия в капитале, находящихся в собственности городского округа	602 01 06 01 00 04 0000 630	655 961,98 »;»

8) приложение 2 изложить в следующей редакции:

«ПРИЛОЖЕНИЕ 2
к решению
Ставропольской городской Думы
от 12 декабря 2018 г. № 297

ИСТОЧНИКИ
финансирования дефицита бюджета города Ставрополя
на плановый период 2020 и 2021 годов

(тыс. рублей)

Наименование	Код бюджетной классификации	Сумма	
		2020 год	2021 год
1	2	3	4
Всего источников финансирования дефицита бюджета города		430 682,00	432 015,71
Кредиты кредитных организаций в валюте Российской Федерации	604 01 02 00 00 00 0000 000	430 682,00	432 015,71
Получение кредитов от кредитных организаций в валюте Российской Федерации	604 01 02 00 00 00 0000 700	2 830 682,00	2 832 015,71
Получение кредитов от кредитных организаций бюджетом городского округа в валюте Российской Федерации	604 01 02 00 00 04 0000 710	2 830 682,00	2 832 015,71
Погашение кредитов, предоставленных кредитными организациями в валюте Российской Федерации	604 01 02 00 00 00 0000 800	- 2 400 000,00	- 2 400 000,00
Погашение бюджетом городского округа кредитов от кредитных организаций в валюте Российской Федерации	604 01 02 00 00 04 0000 810	- 2 400 000,00	- 2 400 000,00
Бюджетные кредиты от других бюджетов бюджетной системы Российской Федерации	604 01 03 00 00 00 0000 000	0,00	0,00
Бюджетные кредиты от других бюджетов бюджетной системы Российской Федерации в валюте Российской Федерации	604 01 03 01 00 00 0000 000	0,00	0,00
Получение бюджетных кредитов от других бюджетов бюджетной системы Российской Федерации в валюте Российской Федерации	604 01 03 01 00 00 0000 700	1 313 000,00	1 337 000,00
Получение кредитов от других бюджетов бюджетной системы Российской Федерации бюджетом городского округа в валюте Российской Федерации	604 01 03 01 00 04 0000 710	1 313 000,00	1 337 000,00
Погашение бюджетных кредитов, полученных от других бюджетов бюджетной системы Российской Федерации в валюте Российской Федерации	604 01 03 01 00 00 0000 800	- 1 313 000,00	- 1 337 000,00
Погашение бюджетом городского округа кредитов от других бюджетов бюджетной системы Российской Федерации в валюте Российской Федерации	604 01 03 01 00 04 0000 810	- 1 313 000,00	- 1 337 000,00
Изменение остатков средств на счетах по учету средств бюджетов	604 01 05 00 00 00 0000 000	0,00	0,00
Увеличение остатков средств бюджетов	604 01 05 00 00 00 0000 500	-14 996 936,66	-12 916 825,66
Увеличение прочих остатков средств бюджетов	604 01 05 02 00 00 0000 500	-14 996 936,66	-12 916 825,66
Увеличение прочих остатков денежных средств бюджетов	604 01 05 02 01 00 0000 510	-14 996 936,66	-12 916 825,66
Увеличение прочих остатков денежных средств бюджета городского округа	604 01 05 02 01 04 0000 510	-14 996 936,66	-12 916 825,66
Уменьшение остатков средств бюджетов	604 01 05 00 00 00 0000 600	14 996 936,66	12 916 825,66
Уменьшение прочих остатков средств бюджетов	604 01 05 02 00 00 0000 600	14 996 936,66	12 916 825,66
Уменьшение прочих остатков денежных средств бюджетов	604 01 05 02 01 00 0000 610	14 996 936,66	12 916 825,66
Уменьшение прочих остатков денежных средств бюджета городского округа	604 01 05 02 01 04 0000 610	14 996 936,66	12 916 825,66
Иные источники внутреннего финансирования дефицита бюджета	602 01 06 00 00 00 0000 000	0,00	0,00
Акции и иные формы участия в капитале, находящиеся в государственной и муниципальной собственности	602 01 06 01 00 00 0000 000	0,00	0,00
Средства от продажи акций и иных форм участия в капитале, находящихся в государственной и муниципальной собственности	602 01 06 01 00 00 0000 630	0,00	0,00
Средства от продажи акций и иных форм участия в капитале, находящихся в собственности городского округа	602 01 06 01 00 04 0000 630	0,00	0,00»;»

9) в приложении 7:

по строке «1 00 00000 00 0000 000 НАЛОГОВЫЕ И НЕНАЛОГОВЫЕ ДОХОДЫ 4 384 335,02» цифры «4 384 335,02» заменить цифрами «4 419 710,24»;

по строке «1 13 00000 00 0000 000 ДОХОДЫ ОТ ОКАЗАНИЯ ПЛАТНЫХ УСЛУГ (РАБОТ) И КОМПЕНСАЦИИ ЗАТРАТ ГОСУДАРСТВА 10 557,95» цифры «10 557,95» заменить цифрами «10 830,92»;

по строке «1 13 02990 00 0000 130 Прочие доходы от компенсации затрат государства 5 795,66» цифры «5 795,66» заменить цифрами «6 068,63»;

по строке «1 13 02994 04 0000 130 прочие доходы от компенсации затрат бюджетов городских округов 5 795,66» цифры «5 795,66» заменить цифрами «6 068,63»;

по строке «1 14 00000 00 0000 000 ДОХОДЫ ОТ ПРОДАЖИ МАТЕРИАЛЬНЫХ И НЕМАТЕРИАЛЬНЫХ АКТИВОВ 175 712,60» цифры «175 712,60» заменить цифрами «199 774,68»;

по строке «1 14 02000 00 0000 000 Доходы от реализации имущества, находящегося в государственной и муниципальной собственности (за исключением движимого имущества бюджетных и автономных учреждений, а также имущества государственных и муниципальных унитарных предприятий, в том числе казенных) 132 845,03» цифры «132 845,03» заменить цифрами «156 907,11»;

по строке «1 14 02040 04 0000 410 Доходы от реализации имущества, находящегося в собственности городских округов (за исключением движимого имущества муниципальных бюджетных и автономных учреждений, а также имущества муниципальных унитарных предприятий, в том числе казенных), в части реализации основных средств по указанному имуществу 132 842,85» цифры «132 842,85» заменить цифрами «156 904,93»;

по строке «1 14 02043 04 0000 410 доходы от реализации иного имущества, находящегося в собственности городских округов (за исключением имущества муниципальных бюджетных и автономных учреждений, а также имущества муниципальных унитарных предприятий, в том числе казенных), в части реализации основных средств по указанному имуществу 132 710,60» цифры «132 710,60» заменить цифрами «156 772,68»;

по строке «1 17 00000 00 0000 000 ПРОЧИЕ НЕНАЛОГОВЫЕ ДОХОДЫ 1 621,80» цифры «1 621,80» заменить цифрами «12 661,97»;

по строке «1 17 05040 04 0000 180 Прочие неналоговые доходы бюджетов городских округов 1 621,80» цифры «1 621,80» заменить цифрами «12 661,97»;

по строке «2 00 00000 00 0000 000 БЕЗВОЗМЕЗДНЫЕ ПОСТУПЛЕНИЯ 7 445 307,39» цифры «7 445 307,39» заменить цифрами «7 445 034,42»;

по строке «2 19 00000 00 0000 000 ВОЗВРАТ ОСТАТКОВ СУБСИДИЙ, СУБВЕНЦИЙ И ИНЫХ МЕЖБЮДЖЕТНЫХ ТРАНСФЕРТОВ, ИМЕЮЩИХ ЦЕЛЕВОЕ НАЗНАЧЕНИЕ, ПРОШЛЫХ ЛЕТ -16 329,67» цифры «-16 329,67» заменить цифрами «-16 602,64»;

по строке «2 19 35250 04 0000 151 Возврат остатков субвенций на оплату жилищно-коммунальных услуг отдельным категориям граждан из бюджетов городских округов -147,07» цифры «-147,07» заменить цифрами «-206,14»;

по строке «2 19 35380 04 0000 151 Возврат остатков субвенций на выплату государственных пособий лицам, не подлежащим обязательному социальному страхованию на случай временной нетрудоспособности и в связи с материнством, и лицам, уволенным в связи с ликвидацией организаций (прекращением деятельности, полномочий физическими лицами), в соответствии с Федеральным законом от 19 мая 1995 года № 81-ФЗ «О государственных пособиях гражданам, имеющим детей» из бюджетов городских округов -53,17» цифры «-53,17» заменить цифрами «-74,93»;

по строке «2 19 60010 04 0000 151 Возврат прочих остатков субсидий, субвенций и иных межбюджетных трансфертов, имеющих целевое назначение, прошлых лет из бюджетов городских округов -12 149,07» цифры «-12 149,07» заменить цифрами «-12 341,21»;

по строке «ВСЕГО: 11 829 642,41» цифры «11 829 642,41» заменить цифрами «11 864 744,66»;

10) в приложении 8:

по строке «1 00 00000 00 0000 000 НАЛОГОВЫЕ И НЕНАЛОГОВЫЕ ДОХОДЫ 4 307 246,43 4 327 599,12» цифры «4 307 246,43» заменить цифрами «4 307 846,43»;

по строке «1 05 00000 00 0000 000 НАЛОГИ НА СОВОКУПНЫЙ ДОХОД 399 200,00 153 550,00» цифры «399 200,00» заменить цифрами «399 800,00»;

по строке «1 05 03000 01 0000 110 Единый сельскохозяйственный налог 4 160,00 4 450,00» цифры «4 160,00» заменить цифрами «4 760,00»;

по строке «1 05 03010 01 0000 110 единый сельскохозяйственный налог 4 160,00 4 450,00» цифры «4 160,00» заменить цифрами «4 760,00»;

по строке «ВСЕГО: 10 852 654,66 8 747 809,95» цифры «10 852 654,66» заменить цифрами «10 853 254,66»;

11) в приложении 9:

а) в разделе «Комитет по управлению муниципальным имуществом города Ставрополя»:

по строке «Комитет по управлению муниципальным имуществом города Ставрополя 602 00 00 00 0 00 00000 000 474 998,02» цифры «474 998,02» заменить цифрами «474 989,19»;

по строке «Общегосударственные вопросы 602 01 00 00 0 00 00000 000 197 589,63» цифры «197 589,63» заменить цифрами «197 580,80»;

по строке «Другие общегосударственные вопросы 602 01 13 00 0 00 00000 000 197 589,63 » цифры «197 589,63» заменить цифрами «197 580,80»;

по строке «Обеспечение деятельности комитета по управлению муниципальным имуществом города Ставрополя 602 01 13 72 0 00 00000 000 76 886,50» цифры «76 886,50» заменить цифрами «76 877,67»;

по строке «Непрограммные расходы в рамках обеспечения деятельности комитета по управлению муниципальным имуществом города Ставрополя 602 01 13 72 1 00 00000 000 73 938,21» цифры «73 938,21» заменить цифрами «73 929,38»;

по строке «Расходы на выплаты по оплате труда работников органов местного самоуправления города Ставрополя 602 01 13 72 1 00 10020 000 61 645,35 » цифры «61 645,35» заменить цифрами «61 636,52»;

по строке «Расходы на выплаты персоналу государственных (муниципальных) органов 602 01 13 72 1 00 10020 120 61 645,35» цифры «61 645,35» заменить цифрами «61 636,52»;

б) в разделе «Комитет финансов и бюджета администрации города Ставрополя»:

по строке «Комитет финансов и бюджета администрации города Ставрополя 604 00 00 00 0 00 00000 000 241 151,66» цифры «241 151,66» заменить цифрами «242 651,66»;

по строке «Общегосударственные вопросы 604 01 00 00 0 00 00000 000 72 951,66» цифры «72 951,66» заменить цифрами «74 451,66»;

по строке «Другие общегосударственные вопросы 604 01 13 00 0 00 00000 000 13 900,17» цифры «13 900,17» заменить цифрами «15 400,17»;

по строке «Реализация иных функций Ставропольской городской Думы, администрации города Ставрополя, ее отраслевых (функциональных) и территориальных органов 604 01 13 98 0 00 00000 000 13 900,17» цифры «13 900,17» заменить цифрами «15 400,17»;

по строке «Иные непрограммные мероприятия 604 01 13 98 1 00 00000 000 13 900,17» цифры «13 900,17» заменить цифрами «15 400,17»;

по строке «Поощрение муниципального служащего в связи с выходом на страховую пенсию по старости (инвалидности) 604 01 13 98 1 00 10050 000 4 500,00» цифры «4 500,00» заменить цифрами «6 000,00»;

по строке «Резервные средства 604 01 13 98 1 00 10050 870 4500,00» цифры «4 500,00» заменить цифрами «6 000,00»;

в) в разделе «Комитет муниципального заказа и торговли администрации города Ставрополя»:

по строке «Комитет муниципального заказа и торговли администрации города Ставрополя 605 00 00 00 0 00 00000 000 37 836,15» цифры «37 836,15» заменить цифрами «37 835,22»;

по строке «Общегосударственные вопросы 605 01 00 00 0 00 00000 000 33 458,59» цифры «33 458,59» заменить цифрами «33 457,66»;

по строке «Другие общегосударственные вопросы 605 01 13 00 0 00 00000 000 33 458,59» цифры «33 458,59» заменить цифрами «33 457,66»;

по строке «Обеспечение деятельности комитета муниципального заказа и торговли администрации города Ставрополя 605 01 13 74 0 00 00000 000 33 450,94 » цифры «33 450,94» заменить цифрами «33 450,01»;

по строке «Непрограммные расходы в рамках обеспечения деятельности комитета муниципального заказа и торговли администрации города Ставрополя 605 01 13 74 1 00 00000 000 30 738,34 » цифры «30 738,34» заменить цифрами «30 737,41»;

по строке «Расходы на выплаты по оплате труда работников органов местного самоуправления города Ставрополя 605 01 13 74 1 00 10020 000 27 068,28 » цифры «27 068,28» заменить цифрами «27 067,35»;

Продолжение на 5 - 7-й стр.

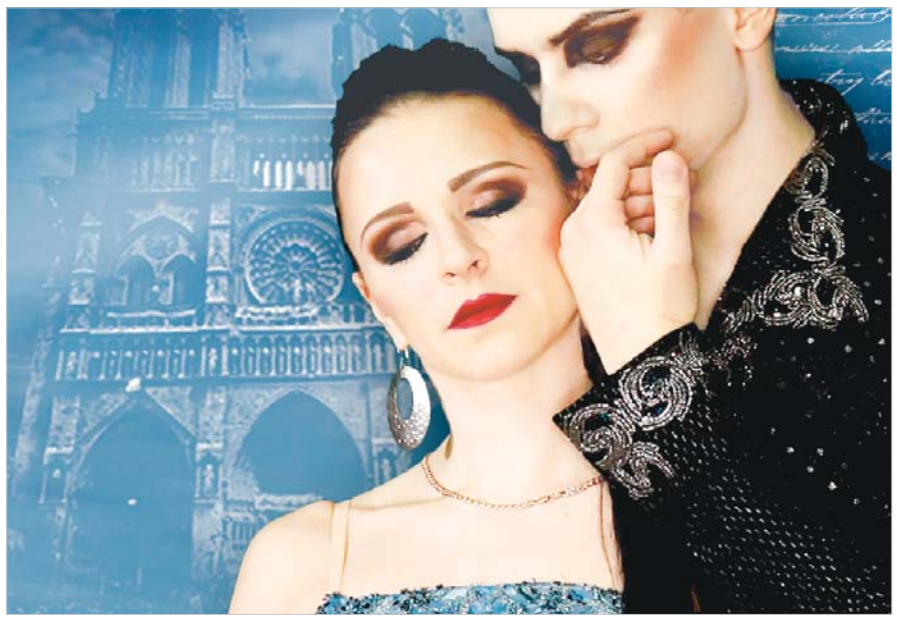

Ставропольские зрители увидят новую версию хореографического спектакля «Notre-Dame de Paris».

Рок-группа «Кипелов».

Юбилейная «Музыкальная осень Ставрополья» откроется с французским шармом

1 октября, в Международный день музыки, в Ставрополе торжественно откроется фестиваль «Музыкальная осень Ставрополья». Этот один из старейших культурных проектов в нашем крае в нынешнем году будет юбилейным.

50-я «Музыкальная осень» вновь соберет полные залы в городах и районах Ставрополья. Церемония открытия пройдет, как и в прошлые годы, на большой сцене Дворца культуры и спорта в Ставрополе. На этот раз публика увидит хореографический спектакль «Notre-Dame de Paris» в исполнении артистов Севастопольского академического театра танца имени Вадима Елизарова.

Впервые этот прославленный коллектив побывал на Ставрополье осенью 2016 года. Тогда зрители увидели в его исполнении настоящую жемчужину репертуара - яркое танцевальное шоу «Избранное», которое пользуется неизменным успехом у публики. В прошлом году спектакль «Кармен» в исполнении театра танца из Крыма был показан в программе фестиваля «Музыкальная осень Ставрополья». И теперь зрителей вновь ждет встреча с хореографической интерпретацией литературной классики в исполнении прославленного коллектива - спектакль «Notre-Dame de Paris» создан по мотивам романа Виктора Гюго «Собор Парижской Богоматери».

Театр танца имени Вадима Елизарова привезет в Ставрополь новую версию спектакля, в котором помимо уникальной хореографии будут представлены эксклюзивное музыкальное оформление спектакля и авторские тексты на русском языке, специально написанные для обновлённой постановки.

Второй вечер фестиваля в Ставрополе будет проходить в зале государственной филармонии, для которой «Музыкальная осень Ставрополья» уже традиционно знаменует начало нового концертного сезона. В Ставропольской филармонии он будет уже 118-м. 2 октября слушателей ждет вечер инструментальной музыки «Крейцерова соната».

В программе концерта выступят именитые гости. Один из них, лауреат международных конкурсов Андрей Коробейников, хорошо известен ставропольским ценителям фортепианной музыки, он уже приезжал с концертами в Ставрополь, а также был участником фестиваля «Музыкальная осень Ставрополья».

Андрей Коробейников выпускник Московской государственной консерватории, учился в классе заслуженного артиста России А. Б. Диева. В 19 лет он с отличием окончил консерваторию и поступил в аспирантуру Королевского колледжа музыки в Лондоне, которую окончил с отличием в 2008 году. Сегодня Андрей Коробейников выступает в престижных концертных залах мира, а график его гастролей расписан заранее.

Другого участника вечера инструментальной музыки по праву считают одним из самых харизматичных музыкантов своего поколения. Заслуженный артист РФ Александр Князев успешно выступает как виолончелист, органист и пианист. Выпускник Московской государственной консерватории по классу виолончели и Нижегородской консерватории по классу органа, он завоевал международное признание и звание лауреата на престижных музыкальных конкурсах, в том числе имени П. И. Чайковского в Москве, UNISA в ЮАР, имени Г. Кассадо во Флоренции.

Третьим участником яркого созвездия музыкантов, которые выступят на сцене филармонии во второй день фестиваля, станет лауреат Международных конкурсов, обладатель бронзовой медали XV Международного конкурса имени П. И. Чайковского и многих других престижных музыкальных соревнований, скрипач Павел Милюков. Он тоже выпускник Московской консерватории. Его выступления проходят в крупнейших отечественных и зарубежных концертных залах. Гастроли Павла Милюкова, помимо России, проходили практически во всех странах Европы, в Китае, Южной и Северной Корее. Его связывает сотрудничество с ведущими российскими и зарубежными коллективами. Зрителям будет интересно узнать, что в настоящее время артист играет на скрипке работы прославленного Антонио Страдивари.

В программе вечера инструментальной музыки будет исполнена Соната № 9 для скрипки и фортепиано Людвига ван Бетховена, широко известная под названием «Крейцерова». Историки музыки до сих пор не пришли к единому мнению, почему именно французскому скрипачу и композитору Рудольфу Крейцеру Бетховен посвятил своё произведение. Более того, по свидетельству современников, Крейцер счёл эту сонату неудобной для исполнения и никогда ее не исполнял. В программу также включена Соната № 18 K. 301 для скрипки и фортепиано В.-А. Моцарта, точнее - версия для виолончели и фортепиано. Во втором отделении концерта будет исполнен Концерт для скрипки, виолончели и фортепиано, известный так же, как Тройной концерт Бетховена - единственный написанный им более чем для одного солирующего инструмента. Вместе с гостями фестиваля выступит симфонический оркестр Ставропольской государственной филармонии под управлением дирижера Юрия Михайленко.

Оркестр Олега Лундстрема внесен в Книгу рекордов Гиннесса как старейший в мире непрерывно существующий джазовый оркестр.

Значительной части слушателей, которые придут 3 октября в большой зал Ставропольского Дворца культуры и спорта, участников концерта специально представлять не придётся. На выступлении знаменитой рок-группы «Кипелов» случайной публики, как правило, не бывает.

Команда сформировалась в сентябре 2002 года после раскола легендарной «Арии». Тогда вокалист Валерий Кипелов и последовавшие за ним музыканты приняли решение выступать самостоятельно. В новом составе коллектив начал активную концертную деятельность. Как говорит сам Валерий Кипелов, его группа играет в стиле «хард-н-хеви», а главные ориентиры в творчестве - это «хорошая красивая мелодия и достойный текст». В 2014 году был составлен список «500 лучших песен «Нашего радио», основанный на выборе радиослушателей. В нем «Кипелов» представлен семью песнями: на четвертом месте «Я свободен», и далее - «Я здесь», «Вавилон», «Дыханье последней любви», «Реки времён», «Не сейчас», «На грани».

С 2006 года состав группы не менялся: Валерий Кипелов — вокал, Александр Манякин — ударные, Алексей Харьков — бас-гитара, Андрей Голованов — гитара, акустическая гитара, Вячеслав Молчанов — гитара, акустическая гитара, бэк-вокал. Поклонники группы с нетерпением ждут концерта своих кумиров в Ставрополе.

Разнообразие жанров и музыкальных направлений – характерная черта одного из старейших фестивалей Ставропольского края. Поэтому ничего удивительно, что следующий вечер «Музыкальной осени» будут проходить под знаком хоровой музыки. В зале Ставропольской филармонии выступит Государственная академическая хоровая капелла Санкт-Петербурга - старейший музыкальный коллектив России, история которого началась 540 лет назад, во времена правления великого князя Московского Ивана III. Тогда был создан хор государевых певчих дьяков, который принимал участие в службе освящения первого каменного храма Московского Кремля - Успенского собора.

С капеллой было связано творчество многих выдающихся музыкальных деятелей – Глинки, Римского-Корсакова, Балакирева, Бортнянского, Аренского, Ломакина, Варламова и других. Государственная академическая хоровая капелла является важнейшим источником музыкального просвещения в России, ведущей профессиональной школой, воспитавшей многие поколения дирижёров, композиторов, певцов и исполнителей на оркестровых инструментах.

Сегодня с этим музыкальным коллективом, который признан одним из лучших в мире, сотрудничают выдающиеся дирижёры и исполнители нашего времени. Хор и симфонический оркестр капеллы успешно гастролируют по России и за рубежом. Художественным руководителем и главным дирижером капеллы является народный артист СССР, лауреат Государственных премий России Владислав Чернушенко. В программе выступления прославленного коллектива в Ставрополе русская духовная хоровая музыка и русские народные песни.

В субботу, 5 октября, 50-й фестиваль «Музыкальная осень Ставрополья» завершится в большом зале Ставропольского Дворца культуры и спорта. В этот вечер публику ждет встреча с одним из старейших джазовых коллективов России – Государственным камерным оркестром джазовой музыки имени Олега Лундстрема.

Он был создан в 1934 году в городе Харбине детьми работников Китайско-Восточной железной дороги. Лишь в 1947 году музыкантам удалось добиться возвращения в Советский Союз. Они приехали в Казань, где была консерватория. В то время джаз считался музыкальным направлением, чуждым в стране строящегося коммунизма. Участников коллектива распределили в оркестры кинотеатров и оперного театра. Музыканты имели возможность лишь изредка собираться вместе и давать джазовые концерты.

В 1955 году все оркестранты получили профессиональное образование в консерватории. Серия концертов, организованная О. Лундстремом в Казани, имела огромный успех, на коллектив обратили внимание московские концертные организации. 1 октября 1956 по приказу Министерства культуры РСФСР был создан концертно-эстрадный оркестр под руководством Олега Лундстрема в системе всероссийского гастрольно-концертного объединения. Многочисленные выступления в различных городах Советского Союза принесли оркестру оглушительный успех и повсеместную славу. Более 300 городов в СССР и десятки за рубежом аплодировали оркестру Лундстрема. Студия грамзаписей «Мелодия» записала 10 долгоиграющих пластинок с популярной танцевальной и джазовой музыкой, пьесами отечественных композиторов, джазовой классикой в аранжировках оркестра Олега Лундстрема.

Коллектив в советское время стал кузницей джазовых кадров. С ним выступали известные музыканты Георгий Гаранян, Станислав Григорьев, Геннадий Гольштейн, Константин Носов, Вячеслав Назаров, Николай Капустин, знаменитые вокалисты: Майя Кристалинская, Алла Пугачева, Ирина Понаровская, Ирина Отиева, Валерий Ободзинский.

В год 60-летия коллектива оркестр Олега Лундстрема был внесен в Книгу рекордов Гиннесса как старейший в мире непрерывно существующий джазовый оркестр. О. Лундстрем возглавил коллектив, когда ему было всего 18, и на протяжении 70 лет руководил им. После ухода из жизни Олега Лундстрема в 2005 году Государственный камерный оркестр джазовой музыки стал носить имя своего создателя. Сегодня его художественным руководителем и главным дирижёром является Борис Фрумкин.

Концерты «Музыкальной осени» на Ставрополье пройдут во всех городах и районах края. На десятках творческих площадок зазвучат классические и народные произведения в исполнении профессиональных и самодеятельных артистов.

Мария ВЛАДИМИРОВА.

Начало на 3-й стр.

по строке «Расходы на выплаты персоналу государственных (муниципальных) органов 605 01 13 74 1 00 10020 120 27 068,28 » цифры «27 068,28» заменить цифрами «27 067,35»;

г) в разделе «Комитет образования администрации города Ставрополя»:

по строке «Комитет образования администрации города Ставрополя 606 00 00 00 0 00 00000 000 4 227 566,72» цифры «4 227 566,72» заменить цифрами «4 227 566,53»;

по строке «Обеспечение деятельности комитета образования администрации города Ставрополя 606 07 09 75 0 00 00000 000 35 294,15» цифры «35 294,15» заменить цифрами «35 293,96»;

по строке «Непрограммные расходы в рамках обеспечения деятельности комитета образования администрации города Ставрополя 606 07 09 75 1 00 00000 000 35 294,15» цифры «35 294,15» заменить цифрами «35 293,96»;

по строке «Расходы на выплаты по оплате труда работников органов местного самоуправления города Ставрополя 606 07 09 75 1 00 10020 000 22 216,74» цифры «22 216,74» заменить цифрами «22 216,55»;

по строке «Расходы на выплаты персоналу государственных (муниципальных) органов 606 07 09 75 1 00 10020 120 22 216,74» цифры «22 216,74» заменить цифрами «22 216,55»;

д) в разделе «Комитет культуры и молодежной политики администрации города Ставрополя»:

по строке «Образование 607 07 00 00 0 00 00000 000 190 466,28» цифры «190 466,28» заменить цифрами «190 495,60»;

по строке «Дополнительное образование детей 607 07 03 00 0 00 00000 000 179 390,09» цифры «179 390,09» заменить цифрами «179 419,41»;

по строке «Муниципальная программа «Культура города Ставрополя» 607 07 03 07 0 00 00000 000 178 997,29» цифры «178 997,29» заменить цифрами «179 026,61»;

по строке «Подпрограмма «Развитие культуры города Ставрополя» 607 07 03 07 2 00 00000 000 178 635,79» цифры «178 635,79» заменить цифрами «178 665,11»;

по строке «Основное мероприятие «Обеспечение деятельности муниципальных учреждений дополнительного образования детей в отрасли «Культура» города Ставрополя» 607 07 03 07 2 01 00000 000 140 142,08» цифры «140 142,08» заменить цифрами «140 120,08»;

по строке «Расходы на обеспечение деятельности (оказание услуг) муниципальных учреждений 607 07 03 07 2 01 11010 000 140 142,08» цифры «140 142,08» заменить цифрами «140 120,08»;

по строке «Субсидии бюджетным учреждениям 607 07 03 07 2 01 11010 610 124 400,84» цифры «124 400,84» заменить цифрами «124 378,84»;

по строке «Основное мероприятие «Участие учащихся муниципальных учреждений дополнительного образования детей в отрасли «Культура» города Ставрополя и профессиональных творческих коллективов, концертных исполнителей муниципальных учреждений культуры в фестивалях и конкурсах исполнительского мастерства, проведение фестивалей и конкурсов исполнительского мастерства» 607 07 03 07 2 08 00000 000 670,00» цифры «670,00» заменить цифрами «721,32»;

по строке «Расходы на участие учащихся муниципальных учреждений дополнительного образования детей в отрасли «Культура» города Ставрополя и профессиональных творческих коллективов, концертных исполнителей муниципальных учреждений культуры в фестивалях и конкурсах исполнительского мастерства, проведение фестивалей и конкурсов исполнительского мастерства 607 07 03 07 2 08 21230 000 670,00» цифры «670,00» заменить цифрами «721,32»;

по строке «Субсидии бюджетным учреждениям 607 07 03 07 2 08 21230 610 670,00» цифры «670,00» заменить цифрами «721,32»;

по строке «Культура, кинематография 607 08 00 00 0 00 00000 000 290 458,27 » цифры «290 458,27» заменить цифрами «290 428,95»;

по строке «Культура 607 08 01 00 0 00 00000 000 274 688,32» цифры «274 688,32» заменить цифрами «274 859,16»;

по строке «Муниципальная программа «Культура города Ставрополя» 607 08 01 07 0 00 00000 000 273 167,89» цифры «273 167,89» заменить цифрами «273 338,73»;

по строке «Подпрограмма «Развитие культуры города Ставрополя» 607 08 01 07 2 00 00000 000 266 193,89» цифры «266 193,89» заменить цифрами «266 364,73»;

по строке «Основное мероприятие «Обеспечение деятельности муниципальных учреждений культурно-досугового типа» 607 08 01 07 2 02 00000 000 81 525,53» цифры «81 525,53» заменить цифрами «81 725,69»;

по строке «Расходы на обеспечение деятельности (оказание услуг) муниципальных учреждений 607 08 01 07 2 02 11010 000 81 525,53» цифры «81 525,53» заменить цифрами «81 725,69»;

по строке «Субсидии бюджетным учреждениям 607 08 01 07 2 02 11010 610 51 360,68» цифры «51 360,68» заменить цифрами «51 560,84»;

по строке «Основное мероприятие «Обеспечение деятельности муниципальных учреждений, осуществляющих библиотечное обслуживание» 607 08 01 07 2 04 00000 000 60 356,21» цифры «60 356,21» заменить цифрами «60 326,89»;

по строке «Расходы на обеспечение деятельности (оказание услуг) муниципальных учреждений 607 08 01 07 2 04 11010 000 57 805,00» цифры «57 805,00» заменить цифрами «57 775,68»;

по строке «Субсидии бюджетным учреждениям 607 08 01 07 2 04 11010 610 57 805,00» цифры «57 805,00» заменить цифрами «57 775,68»;

по строке «Другие вопросы в области культуры, кинематографии 607 08 04 00 0 00 00000 000 15 769,95» цифры «15 769,95» заменить цифрами «15 569,79»;

по строке «Обеспечение деятельности комитета культуры и молодежной политики администрации города Ставрополя 607 08 04 76 0 00 00000 000 15 769,95» цифры «15 769,95» заменить цифрами «15 569,79»;

по строке «Расходы, предусмотренные на иные цели 607 08 04 76 2 00 00000 000 1 433,90» цифры «1 433,90» заменить цифрами «1 233,74»;

по строке «Расходы на выполнение мероприятий в сфере культуры и кинематографии комитета культуры и молодежной политики администрации города Ставрополя 607 08 04 76 2 00 20250 000 1 183,90» цифры «1 183,90» заменить цифрами «983,74»;

по строке «Иные закупки товаров, работ и услуг для обеспечения государственных (муниципальных) нужд 607 08 04 76 2 00 20250 240 1 183,90» цифры «1 183,90» заменить цифрами «983,74»;

е) в разделе «Комитет труда и социальной защиты населения администрации города Ставрополя»:

по строке «Комитет труда и социальной защиты населения администрации города Ставрополя 609 00 00 00 0 00 00000 000 2 135 738,33» цифры «2 135 738,33» заменить цифрами «2 135 738,13»;

по строке «Социальная политика 609 10 00 00 0 00 00000 000 2 132 970,89» цифры «2 132 970,89» заменить цифрами «2 132 970,69»;

по строке «Подпрограмма «Дополнительные меры социальной поддержки для отдельных категорий граждан, поддержка социально ориентированных некоммерческих организаций» 609 10 03 03 2 00 00000 000 23 242,99» цифры «23 242,99» заменить цифрами «23 098,35»;

по строке «Основное мероприятие «Предоставление дополнительных мер социальной поддержки отдельным категориям граждан» 609 10 03 03 2 01 00000 000 22 997,24» цифры «22 997,24» заменить цифрами «22 852,60»;

по строке «Осуществление единовременной денежной компенсации отдельным категориям граждан на возмещение расходов, связанных с приобретением пользовательского оборудования для приема цифрового эфирного телевизионного сигнала 609 10 03 03 2 01 80280 000 34,82» цифры «34,82» заменить цифрами «10,18»;

по строке «Публичные нормативные социальные выплаты гражданам 609 10 03 03 2 01 80280 310 34,82» цифры «34,82» заменить цифрами «10,18»;

по строке «Осуществление единовременной денежной компенсации отдельным категориям граждан на возмещение расходов, связанных с переносом и (или) приобретением газового водонагревателя (приобретением и установкой электрического водонагревателя) 609 10 03 03 2 01 80300 000 450,00» цифры «450,00» заменить цифрами «330,0»;

по строке «Публичные нормативные социальные выплаты гражданам 609 10 03 03 2 01 80300 310 450,00» цифры «450,00» заменить цифрами «330,0»;

по строке «Подпрограмма «Доступная среда» 609 10 03 03 3 00 00000 000 2 596,25» цифры «2 596,25» заменить цифрами «2 740,89»;

по строке «Основное мероприятие «Создание условий для беспрепятственного доступа маломобильных групп населения к объектам городской инфраструктуры» 609 10 03 03 3 01 00000 000 2 596,25» цифры «2 596,25» заменить цифрами «2 740,89»;

по строке «Расходы на создание условий для беспрепятственного доступа маломобильных групп населения к объектам городской инфраструктуры 609 10 03 03 3 01 20530 000 2 596,25» цифры «2 596,25» заменить цифрами «2 740,89»;

по строке «Социальные выплаты гражданам, кроме публичных нормативных социальных выплат 609 10 03 03 3 01 20530 320 2 596,25» цифры «2 596,25» заменить цифрами «2 740,89»;

по строке «Другие вопросы в области социальной политики 609 10 06 00 0 00 00000 000 75 657,26» цифры «75 657,26» заменить цифрами «75 657,06»;

по строке «Расходы на создание условий для беспрепятственного доступа маломобильных групп населения к объектам городской инфраструктуры 609 10 06 03 3 01 20530 000 6 520,97» цифры «6 520,97» заменить цифрами «4 949,11»;

по строке «Иные закупки товаров, работ и услуг для обеспечения государственных (муниципальных) нужд 609 10 06 03 3 01 20530 240 6 452,53» цифры «6 452,53» заменить цифрами «4 880,67»;

по строке «Проведение мероприятий по приспособлению жилых помещений инвалидов и общего имущества в многоквартирном доме, в которых проживают инвалиды, с учетом потребностей инвалидов и обеспечения условий их доступности для инвалидов в соответствии с разделами III и IV Правил обеспечения условий доступности для инвалидов жилых помещений и общего имущества в многоквартирном доме, утвержденных постановлением Правительства Российской Федерации от 09 июля 2016 г. № 649 609 10 06 03 3 01 21630 000 180,00» цифры «180,00» заменить цифрами «1 751,86»;

по строке «Иные закупки товаров, работ и услуг для обеспечения государственных (муниципальных) нужд 609 10 06 03 3 01 21630 240 180,00» цифры «180,00» заменить цифрами «1 751,86»;

по строке «Обеспечение деятельности комитета труда и социальной защиты населения администрации города Ставрополя 609 10 06 77 0 00 00000 000 64 722,16» цифры «64 722,16» заменить цифрами «64 721,96»;

по строке «Непрограммные расходы в рамках обеспечения деятельности комитета труда и социальной защиты населения администрации города Ставрополя 609 10 06 77 1 00 00000 000 64 722,16» цифры «64 722,16» заменить цифрами «64 721,96»;

по строке «Расходы на выплаты по оплате труда работников органов местного самоуправления города Ставрополя 609 10 06 77 1 00 10020 000 6 372,03» цифры «6 372,03» заменить цифрами «6 371,83»;

по строке «Расходы на выплаты персоналу государственных (муниципальных) органов 609 10 06 77 1 00 10020 120 6 372,03» цифры «6 372,03» заменить цифрами «6 371,83»;

ж) в разделе «Комитет физической культуры и спорта администрации города Ставрополя»:

по строке «Образование 611 07 00 00 0 00 00000 000 172 529,53» цифры «172 529,53» заменить цифрами «121 578,79»;

по строке «Дополнительное образование детей 611 07 03 00 0 00 00000 000 172 529,53» цифры «172 529,53» заменить цифрами «121 578,79»;

по строке «Муниципальная программа «Развитие физической культуры и спорта в городе Ставрополе» 611 07 03 08 0 00 00000 000 172 295,98» цифры «172 295,98» заменить цифрами «121 345,24»;

по строке «Подпрограмма «Развитие системы дополнительного образования детей и подростков в области физической культуры и спорта и центров спортивной подготовки» 611 07 03 08 1 00 00000 000 172 295,98» цифры «172 295,98» заменить цифрами «121 345,24»;

по строке «Основное мероприятие «Обеспечение деятельности муниципальных учреждений дополнительного образования детей физкультурно-спортивной направленности города Ставрополя» 611 07 03 08 1 01 00000 000 172 295,98» цифры «172 295,98» заменить цифрами «121 345,24»;

по строке «Расходы на обеспечение деятельности (оказание услуг) муниципальных учреждений 611 07 03 08 1 01 11010 000 172 295,98» цифры «172 295,98» заменить цифрами «121 345,24»;

по строке «Субсидии бюджетным учреждениям 611 07 03 08 1 01 11010 610 172 295,98» цифры «172 295,98» заменить цифрами «121 345,24»;

по строке «Физическая культура и спорт 611 11 00 00 0 00 00000 000 60 726,50» цифры «60 726,50» заменить цифрами «111 677,24»;

по строке «Массовый спорт 611 11 02 00 0 00 00000 000 17 252,33» цифры «17 252,33» заменить цифрами «68 203,07»;

по строке «Муниципальная программа «Развитие физической культуры и спорта в городе Ставрополе» 611 11 02 08 0 00 00000 000 17 252,33» цифры «17 252,33» заменить цифрами «68 203,07»;

по строке «Подпрограмма «Развитие системы дополнительного образования детей и подростков в области физической культуры и спорта и центров спортивной подготовки» 611 11 02 08 1 00 00000 000 11 724,35» цифры «11 724,35» заменить цифрами «62 675,09»;

после строки

«Субсидии бюджетным учреждениям	611	11	02	08 1 03 11010	610	11 724,35»

дополнить строками следующего содержания:

«Основное мероприятие «Обеспечение деятельности муниципальных учреждений дополнительного образования детей физкультурно-спортивной подготовки города Ставрополя»	611	11	02	08 1 05 00000	000	50 950,74
Расходы на обеспечение деятельности (оказание услуг) муниципальных учреждений	611	11	02	08 1 05 11010	000	50 950,74
Субсидии бюджетным учреждениям	611	11	02	08 1 05 11010	610	50 950,74;»

з) в разделе «Администрация Ленинского района города Ставрополя»:

по строке «Администрация Ленинского района города Ставрополя 617 00 00 00 0 00 00000 000 184 959,69» цифры «184 959,69» заменить цифрами «184 954,62»;

по строке «Общегосударственные вопросы 617 01 00 00 0 00 00000 000 36 646,87» цифры «36 646,87» заменить цифрами «36 641,80»;

по строке «Функционирование Правительства Российской Федерации, высших исполнительных органов государственной власти субъектов Российской Федерации, местных администраций 617 01 04 00 0 00 00000 000 35 469,18» цифры «35 469,18» заменить цифрами «35 464,11»;

по строке «Обеспечение деятельности администрации Ленинского района города Ставрополя 617 01 04 80 0 00 00000 000 35 469,18» цифры «35 469,18» заменить цифрами «35 464,11»;

по строке «Непрограммные расходы в рамках обеспечения деятельности администрации Ленинского района города Ставрополя 617 01 04 80 1 00 00000 000 35 469,18» цифры «35 469,18» заменить цифрами «35 464,11»;

по строке «Расходы на выплаты по оплате труда работников органов местного самоуправления города Ставрополя 617 01 04 80 1 00 10020 000 29 614,21» цифры «29 614,21» заменить цифрами «29 609,14»;

по строке «Расходы на выплаты персоналу государственных (муниципальных) органов 617 01 04 80 1 00 10020 120 29 614,21» цифры «29 614,21» заменить цифрами «29 609,14»;

и) в разделе «Администрация Октябрьского района города Ставрополя»:

по строке «Администрация Октябрьского района города Ставрополя 618 00 00 00 0 00 00000 000 151 910,64» цифры «151 910,64» заменить цифрами «151 900,89»;

по строке «Общегосударственные вопросы 618 01 00 00 0 00 00000 000 33 640,69» цифры «33 640,69» заменить цифрами «33 630,94»;

по строке «Функционирование Правительства Российской Федерации, высших исполнительных органов государственной власти субъектов Российской Федерации, местных администраций 618 01 04 00 0 00 00000 000 33 278,41» цифры «33 278,41» заменить цифрами «33 268,66»;

по строке «Обеспечение деятельности администрации Октябрьского района города Ставрополя 618 01 04 81 0 00 00000 000 33 278,41» цифры «33 278,41» заменить цифрами «33 268,66»;

по строке «Непрограммные расходы в рамках обеспечения деятельности администрации Октябрьского района города Ставрополя 618 01 04 81 1 00 00000 000 33 278,41» цифры «33 278,41» заменить цифрами «33 268,66»;

по строке «Расходы на выплаты по оплате труда работников органов местного самоуправления города Ставрополя 618 01 04 81 1 00 10020 000 26 963,43» цифры «26 963,43» заменить цифрами «26 953,68»;

по строке «Расходы на выплаты персоналу государственных (муниципальных) органов 618 01 04 81 1 00 10020 120 26 963,43» цифры «26 963,43» заменить цифрами «26 953,68»;

к) в разделе «Администрация Промышленного района города Ставрополя»:

по строке «Администрация Промышленного района города Ставрополя 619 00 00 00 0 00 00000 000 287 851,44» цифры «287 851,44» заменить цифрами «287 844,22»;

по строке «Общегосударственные вопросы 619 01 00 00 0 00 00000 000 45 876,84» цифры «45 876,84» заменить цифрами «45 869,62»;

по строке «Функционирование Правительства Российской Федерации, высших исполнительных органов государственной власти субъектов Российской Федерации, местных администраций 619 01 04 00 0 00 00000 000 45 297,04» цифры «45 297,04» заменить цифрами «45 289,82»;

по строке «Обеспечение деятельности администрации Промышленного района города Ставрополя 619 01 04 82 0 00 00000 000 45 297,04» цифры «45 297,04» заменить цифрами «45 289,82»;

по строке «Непрограммные расходы в рамках обеспечения деятельности администрации Промышленного района города Ставрополя 619 01 04 82 1 00 00000 000 45 297,04» цифры «45 297,04» заменить цифрами «45 289,82»;

по строке «Расходы на обеспечение функций органов местного самоуправления города Ставрополя 619 01 04 82 1 00 10010 000 5 635,10» цифры «5 635,10» заменить цифрами «5 627,88»;

по строке «Расходы на выплаты персоналу государственных (муниципальных) органов 619 01 04 82 1 00 10010 120 836,55» цифры «836,55» заменить цифрами «829,33»;

л) в разделе «Комитет городского хозяйства администрации города Ставрополя»:

по строке «Комитет городского хозяйства администрации города Ставрополя 620 00 00 00 0 00 00000 000 2 617 279,27» цифры «2 617 279,27» заменить цифрами «2 628 361,38»;

по строке «Национальная экономика 620 04 00 00 0 00 00000 000 1 879 411,64» цифры «1 879 411,64» заменить цифрами «1 879 462,27»;

по строке «Дорожное хозяйство (дорожные фонды) 620 04 09 00 0 00 00000 000 1 689 114,35» цифры «1 689 114,35» заменить цифрами «1 689 164,98»;

по строке «Муниципальная программа «Развитие жилищно-коммунального хозяйства, транспортной системы на территории города Ставрополя, благоустройство территории города Ставрополя» 620 04 09 04 0 00 00000 000 1 683 862,89» цифры «1 683 862,89» заменить цифрами «1 683 913,52»;

по строке «Подпрограмма «Дорожная деятельность и обеспечение безопасности дорожного движения, организация транспортного обслуживания населения на территории города Ставрополя» 620 04 09 04 2 00 00000 000 1 683 862,89» цифры «1 683 862,89» заменить цифрами «1 683 913,52»;

по строке «Основное мероприятие «Организация дорожной деятельности в отношении автомобильных дорог общего пользования местного значения в границах города Ставрополя» 620 04 09 04 2 02 00000 000 1 559 802,50» цифры «1 559 802,50» заменить цифрами «1 559 853,13»;

по строке «Расходы на ремонт автомобильных дорог общего пользования местного значения 620 04 09 04 2 02 20130 000 146 649,57» цифры «146 649,57» заменить цифрами «146 700,20»;

по строке «Иные закупки товаров, работ и услуг для обеспечения государственных (муниципальных) нужд 620 04 09 04 2 02 20130 240 146 649,57» цифры «146 649,57» заменить цифрами «146 700,20»;

после строки

«реконструкция участка автомобильной дороги по улице Рогожникова от улицы Юго-Западный обход до улицы 45 Параллель (в том числе проектно - изыскательские работы)	620	04	09	04 2 02 21180	000	8 700,00»

дополнить строкой следующего содержания:

«строительство автомобильной дороги по улице Ивана Щипакина в городе Ставрополе (в том числе проектно-изыскательские работы)	620	04	09	04 2 02 21180	000	3 414,00»;

по строке «Бюджетные инвестиции 620 04 09 04 2 02 21180 410 28 851,05» цифры «28 851,05» заменить цифрами «32 265,05»;

по строке «реконструкция автомобильной дороги по улице 45 Параллель на участке от улицы Пирогова до улицы Рогожникова в городе Ставрополе (в том числе проектно-изыскательские работы) 620 04 09 04 2 02 S6490 000 6 324,05 » цифры «6 324,05» заменить цифрами «2 910,05»;

по строке «Бюджетные инвестиции 620 04 09 04 2 02 S6490 410 51 118,35» цифры «51 118,35» заменить цифрами «47 704,35»;

по строке «Жилищно-коммунальное хозяйство 620 05 00 00 0 00 00000 000 711 973,24» цифры «711 973,24» заменить цифрами «723 004,72»;

по строке «Благоустройство 620 05 03 00 0 00 00000 000 647 877,14» цифры «647 877,14» заменить цифрами «658 917,31»;

по строке «Муниципальная программа «Развитие жилищно-коммунального хозяйства, транспортной системы на территории города Ставрополя, благоустройство территории города Ставрополя» 620 05 03 04 0 00 00000 000 445 285,00» цифры «445 285,00» заменить цифрами «456 325,17»;

по строке «Подпрограмма «Благоустройство территории города Ставрополя» 620 05 03 04 3 00 00000 000 445 285,00» цифры «445 285,00» заменить цифрами «456 325,17»;

по строке «Основное мероприятие «Благоустройство территории города Ставрополя» 620 05 03 04 3 04 00000 000 410 209,79» цифры «410 209,79» заменить цифрами «421 249,96»;

по строке «Расходы на проведение мероприятий по озеленению территории города Ставрополя 620 05 03 04 3 04 20780 000 11 563,35» цифры «11 563,35» заменить цифрами «22 603,52»;

по строке «Иные закупки товаров, работ и услуг для обеспечения государственных (муниципальных) нужд 620 05 03 04 3 04 20780 240 11 563,35» цифры «11 563,35» заменить цифрами «22 603,52»;

по строке «Другие вопросы в области жилищно-коммунального хозяйства 620 05 05 00 0 00 00000 000 50 975,83» цифры «50 975,83» заменить цифрами «50 967,14»;

по строке «Обеспечение деятельности комитета городского хозяйства администрации города Ставрополя 620 05 05 83 0 00 00000 000 50 975,83» цифры «50 975,83» заменить цифрами «50 967,14»;

по строке «Непрограммные расходы в рамках обеспечения деятельности комитета городского хозяйства администрации города Ставрополя 620 05 05 83 1 00 00000 000 50 975,83» цифры «50 975,83» заменить цифрами «50 967,14»;

по строке «Расходы на выплаты по оплате труда работников органов местного самоуправления города Ставрополя 620 05 05 83 1 00 10020 000 43 535,89» цифры «43 535,89» заменить цифрами «43 527,20»;

по строке «Расходы на выплаты персоналу государственных (муниципальных) органов 620 05 05 83 1 00 10020 120 43 535,89» цифры «43 535,89» заменить цифрами «43 527,20»;

м) в разделе «Комитет градостроительства администрации города Ставрополя»:

по строке «Комитет градостроительства администрации города Ставрополя 621 00 00 00 0 00 00000 000 1 551 224,87» цифры «1 551 224,87» заменить цифрами «1 551 215,12»;

по строке «Общегосударственные вопросы 621 01 00 00 0 00 00000 000 53 800,32» цифры «53 800,32» заменить цифрами «53 790,57»;

по строке «Другие общегосударственные вопросы 621 01 13 00 0 00 00000 000 53 800,32» цифры «53 800,32» заменить цифрами «53 790,57»;

по строке «Обеспечение деятельности комитета градостроительства администрации города Ставрополя 621 01 13 84 0 00 00000 000 53 800,32» цифры «53 800,32» заменить цифрами «53 790,57»;

по строке «Непрограммные расходы в рамках обеспечения деятельности комитета градостроительства администрации города Ставрополя 621 01 13 84 1 00 00000 000 49 750,32» цифры «49 750,32» заменить цифрами «49 740,57»;

по строке «Расходы на выплаты по оплате труда работников органов местного самоуправления города Ставрополя 621 01 13 84 1 00 10020 000 44 850,91» цифры «44 850,91» заменить цифрами «44 841,16»;

по строке «Расходы на выплаты персоналу государственных (муниципальных) органов 621 01 13 84 1 00 10020 120 44 850,91» цифры «44 850,91» заменить цифрами «44 841,16»;

н) по строке «ИТОГО: 13 130 109,99» цифры «13 130 109,99» заменить цифрами «13 142 650,16»;

12) в приложении 10:

а) в разделе «Комитет физической культуры и спорта администрации города Ставрополя»:

по строке «Образование 611 07 00 00 0 00 00000 000 163 375,74 163 465,79» цифры «163 375,74 163 465,79» заменить цифрами «19 089,95 19 091,47»;

по строке «Дополнительное образование детей 611 07 03 00 0 00 00000 000 163 375,74 163 465,79» цифры «163 375,74 163 465,79» заменить цифрами «19 089,95 19 091,47»;

по строке «Муниципальная программа «Развитие физической культуры и спорта в городе Ставрополе» 611 07 03 08 0 00 00000 000 163 142,19 163 232,24» цифры «163 142,19 163 232,24» заменить цифрами «18 856,40 18 857,92»;

по строке «Подпрограмма «Развитие системы дополнительного образования детей и подростков в области физической культуры и спорта и центров спортивной подготовки» 611 07 03 08 1 00 00000 000 163 142,19 163 232,24» цифры «163 142,19 163 232,24» заменить цифрами «18 856,40 18 857,92»;

по строке «Основное мероприятие «Обеспечение деятельности муниципальных учреждений дополнительного образования детей физкультурно-спортивной направленности города Ставрополя» 611 07 03 08 1 01 00000 000 163 142,19 163 232,24» цифры «163 142,19 163 232,24» заменить цифрами «18 856,40 18 857,92»;

по строке «Расходы на обеспечение деятельности (оказание услуг) муниципальных учреждений 611 07 03 08 1 01 11010 000 163 142,19 163 232,24» цифры «163 142,19 163 232,24» заменить цифрами «18 856,40 18 857,92 »;

по строке «Субсидии бюджетным учреждениям 611 07 03 08 1 01 11010 610 163 142,19 163 232,24» цифры «163 142,19 163 232,24» заменить цифрами «18 856,40 18 857,92»;

по строке «Физическая культура и спорт 611 11 00 00 0 00 00000 000 41 129,73 41 130,30» цифры «41 129,73 41 130,30» заменить цифрами «185 415,52 185 504,62»;

по строке «Массовый спорт 611 11 02 00 0 00 00000 000 17 720,35 17 720,35» цифры «17 720,35 17 720,35» заменить цифрами «162 006,14 162 094,67»;

по строке «Муниципальная программа «Развитие физической культуры и спорта в городе Ставрополе» 611 11 02 08 0 00 00000 000 17 720,35 17 720,35» цифры «17 720,35 17 720,35» заменить цифрами «162 006,14 162 094,67»;

по строке «Подпрограмма «Развитие системы дополнительного образования детей и подростков в области физической культуры и спорта и центров спортивной подготовки» 611 11 02 08 1 00 00000 000 11 724,35 11 724,35» цифры «11 724,35 11 724,35» заменить цифрами «156 010,14 156 098,67»;

после строки

«Субсидии бюджетным учреждениям	611	11	02	08 1 03 11010	610	11 724,35	11 724,35»;

Окончание на 6 - 7-й стр.

Окончание. Начало на 3, 5-й стр.

дополнить строками следующего содержания:

Основное мероприятие «Обеспечение деятельности муниципальных учреждений дополнительного образования детей физкультурно-спортивной подготовки города Ставрополя»	611	11	02	08 1 05 00000	000	144 285,79	144 374,32
Расходы на обеспечение деятельности (оказание услуг) муниципальных учреждений	611	11	02	08 1 05 11010	000	144 285,79	144 374,32
Субсидии бюджетным учреждениям	611	11	02	08 1 05 11010	610	144 285,79	144 374,32»;

б) в разделе «Администрация Ленинского района города Ставрополя»:

по строке «Администрация Ленинского района города Ставрополя 617 00 00 00 0 00 00000 000 134 592,75 134 607,16» цифры «134 592,75» заменить цифрами «134 710,25»;

по строке «Культура, кинематография 617 08 00 00 0 00 00000 000 1 711,00 1 711,00» цифры «1 711,00 1 711,00» заменить цифрами «1 828,50 1 711,00»;

по строке «Культура 617 08 01 00 0 00 00000 000 1 711,00 1 711,00» цифры «1 711,00 1 711,00» заменить цифрами «1 828,50 1 711,00»;

по строке «Муниципальная программа «Культура города Ставрополя» 617 08 01 07 0 00 00000 000 1 711,00 1 711,00» цифры «1 711,00 1 711,00» заменить цифрами «1 828,50 1 711,00»;

после строки

«Иные закупки товаров, работ и услуг для обеспечения государственных (муниципальных) нужд	617	08	01	07 1 01 21130	240	615,55	615,55»

дополнить строками следующего содержания:

«Подпрограмма «Развитие культуры города Ставрополя»	617	08	01	07 2 00 00000	000	117,50	0,00
Основное мероприятие «Сохранение объектов культурного наследия (памятников истории и культуры), находящихся в муниципальной собственности города Ставрополя»	617	08	01	07 2 06 00000	000	117,50	0,00
Проведение ремонта, восстановление и реставрация наиболее значимых и находящихся в неудовлетворительном состоянии воинских захоронений, памятников и мемориальных комплексов, увековечивающих память погибших в годы Великой Отечественной войны, за счет средств местного бюджета	617	08	01	07 2 06 S6650	000	117,50	0,00
Иные закупки товаров, работ и услуг для обеспечения государственных (муниципальных) нужд	617	08	01	07 2 06 S6650	240	117,50	0,00»;

в) в разделе «Администрация Октябрьского района города Ставрополя»:

по строке «Администрация Октябрьского района города Ставрополя 618 00 00 00 0 00 00000 000 115 835,11 115 896,04» цифры «115 835,11» заменить цифрами «118 672,40»;

по строке «Культура, кинематография 618 08 00 00 0 00 00000 000 1 480,00 1 480,00» цифры «1 480,00 1 480,00» заменить цифрами «4 317,29 1 480,00»;

по строке «Культура 618 08 01 00 0 00 00000 000 1 480,00 1 480,00» цифры «1 480,00 1 480,00» заменить цифрами «4 317,29 1 480,00»;

по строке «Муниципальная программа «Культура города Ставрополя» 618 08 01 07 0 00 00000 000 1 480,00 1 480,00» цифры «1 480,00 1 480,00» заменить цифрами «4 317,29 1 480,00»;

после строки

«Иные закупки товаров, работ и услуг для обеспечения государственных (муниципальных) нужд	618	08	01	07 1 01 21130	240	561,00	561,00;

дополнить строками следующего содержания:

«Подпрограмма «Развитие культуры города Ставрополя»	618	08	01	07 2 00 00000	000	2 837,29	0,00
Основное мероприятие «Сохранение объектов культурного наследия (памятников истории и культуры), находящихся в муниципальной собственности города Ставрополя»	618	08	01	07 2 06 00000	000	2 837,29	0,00
Проведение ремонта, восстановление и реставрация наиболее значимых и находящихся в неудовлетворительном состоянии воинских захоронений, памятников и мемориальных комплексов, увековечивающих память погибших в годы Великой Отечественной войны, за счет средств местного бюджета	618	08	01	07 2 06 S6650	000	2 837,29	0,00
Иные закупки товаров, работ и услуг для обеспечения государственных (муниципальных) нужд	618	08	01	07 2 06 S6650	240	2 837,29	0,00»;

г) в разделе «Администрация Промышленного района города Ставрополя»:

по строке «Администрация Промышленного района города Ставрополя 619 00 00 00 0 00 00000 000 202 651,38 202 521,00» цифры «202 651,38» заменить цифрами «211 632,44»;

по строке «Жилищно-коммунальное хозяйство 619 05 00 00 0 00 00000 000 26 257,15 26 106,09» цифры «26 257,15» заменить цифрами «28 443,56»;

по строке «Благоустройство 619 05 03 00 0 00 00000 000 22 394,22 22 401,16» цифры «22 394,22» заменить цифрами «24 580,63»;

по строке «Муниципальная программа «Развитие жилищно-коммунального хозяйства, транспортной системы на территории города Ставрополя, благоустройство территории города Ставрополя» 619 05 03 04 0 00 00000 000 22 394,22 22 401,16» цифры «22 394,22» заменить цифрами «24 580,63»;

по строке «Подпрограмма «Благоустройство территории города Ставрополя» 619 05 03 04 3 00 00000 000 22 394,22 22 401,16» цифры «22 394,22» заменить цифрами «24 580,63»;

по строке «Основное мероприятие «Благоустройство территории города Ставрополя» 619 05 03 04 3 04 00000 000 22 394,22 22 401,16» цифры «22 394,22» заменить цифрами «24 580,63»;

по строке «Расходы на прочие мероприятия по благоустройству территории города Ставрополя 619 05 03 04 3 04 20300 000 21 452,50 21 459,44» цифры «21 452,50» заменить цифрами «23 638,91»;

по строке «Иные закупки товаров, работ и услуг для обеспечения государственных (муниципальных) нужд 619 05 03 04 3 04 20300 240 21 452,50 21 459,44» цифры «21 452,50» заменить цифрами «23 638,91»;

по строке «Культура, кинематография 619 08 00 00 0 00 00000 000 2 462,50 2 462,50» цифры «2 462,50 2 462,50» заменить цифрами «9 257,15 2 462,50»;

по строке «Культура 619 08 01 00 0 00 00000 000 2 462,50 2 462,50» цифры «2 462,50 2 462,50» заменить цифрами «9 257,15 2 462,50»;

по строке «Муниципальная программа «Культура города Ставрополя» 619 08 01 07 0 00 00000 000 2 462,50 2 462,50» цифры «2 462,50 2 462,50» заменить цифрами «9 257,15 2 462,50»;

после строки

«Иные закупки товаров, работ и услуг для обеспечения государственных (муниципальных) нужд	619	08	01	07 1 01 21130	240	1 551,00	1 551,00»

дополнить строками следующего содержания:

«Подпрограмма «Развитие культуры города Ставрополя»	619	08	01	07 2 00 00000	000	6 794,65	0,00
Основное мероприятие «Сохранение объектов культурного наследия (памятников истории и культуры), находящихся в муниципальной собственности города Ставрополя»	619	08	01	07 2 06 00000	000	6 794,65	0,00
Проведение ремонта, восстановление и реставрация наиболее значимых и находящихся в неудовлетворительном состоянии воинских захоронений, памятников и мемориальных комплексов, увековечивающих память погибших в годы Великой Отечественной войны, за счет средств местного бюджета	619	08	01	07 2 06 S6650	000	6 794,65	0,00
Иные закупки товаров, работ и услуг для обеспечения государственных (муниципальных) нужд	619	08	01	07 2 06 S6650	240	6 794,65	0,00»;

д) по строке «Условно утвержденные расходы 118 157,35 238 001,79» цифры «118 157,35» заменить цифрами «118 455,75»;

е) по строке «ИТОГО: 11 271 702,41 9 179 825,66» цифры «11 271 702,41» заменить цифрами «11 283 936,66»;

13) в приложении 11:

а) в разделе «Муниципальная программа «Социальная поддержка населения города Ставрополя»:

по строке «Подпрограмма «Дополнительные меры социальной поддержки для отдельных категорий граждан, поддержка социально ориентированных некоммерческих организаций» 03 2 00 00000 000 68 147,34» цифры «68 147,34» заменить цифрами «68 002,70»;

по строке «Основное мероприятие «Предоставление дополнительных мер социальной поддержки отдельным категориям граждан» 03 2 01 00000 000 48 193,12» цифры «48 193,12» заменить цифрами «48 048,48»;

по строке «Осуществление единовременной денежной компенсации отдельным категориям граждан на возмещение расходов, связанных с приобретением пользовательского оборудования для приема цифрового эфирного телевизионного сигнала 03 2 01 80280 000 34,82» цифры «34,82» заменить цифрами «10,18»;

по строке «Публичные нормативные социальные выплаты гражданам 03 2 01 80280 310 34,82» цифры «34,82» заменить цифрами «10,18»;

по строке «Осуществление единовременной денежной компенсации отдельным категориям граждан на возмещение расходов, связанных с переносом и (или) приобретением газового водонагревателя (приобретением и установкой электрического водонагревателя) 03 2 01 80300 000 450,00» цифры «450,00» заменить цифрами «330,00»;

по строке «Публичные нормативные социальные выплаты гражданам 03 2 01 80300 310 450,00» цифры «450,00» заменить цифрами «330,00»;

по строке «Подпрограмма «Доступная среда» 03 3 00 00000 000 9 297,22» цифры «9 297,22» заменить цифрами «9 441,86»;

по строке «Основное мероприятие «Создание условий для беспрепятственного доступа маломобильных групп населения к объектам городской инфраструктуры» 03 3 01 00000 000 9 297,22» цифры «9 297,22» заменить цифрами «9 441,86»;

по строке «Расходы на создание условий для беспрепятственного доступа маломобильных групп населения к объектам городской инфраструктуры 03 3 01 20530 000 9 117,22» цифры «9 117,22» заменить цифрами «7 690,00»;

по строке «Иные закупки товаров, работ и услуг для обеспечения государственных (муниципальных) нужд 03 3 01 20530 240 6 452,53» цифры «6 452,53» заменить цифрами «4 880,67»;

по строке «Социальные выплаты гражданам, кроме публичных нормативных социальных выплат 03 3 01 20530 320 2 596,25» цифры «2 596,25» заменить цифрами «2 740,89»;

по строке «Проведение мероприятий по приспособлению жилых помещений инвалидов и общего имущества в многоквартирном доме, в которых проживают инвалиды, с учетом потребностей инвалидов и обеспечения условий их доступности для инвалидов в соответствии с разделами III и IV Правил обеспечения условий доступности для инвалидов жилых помещений и общего имущества в многоквартирном доме, утвержденных постановлением Правительства Российской Федерации от 09 июля 2016 г. № 649 03 3 01 21630 000 180,00» цифры «180,00» заменить цифрами «1 751,86»;

по строке «Иные закупки товаров, работ и услуг для обеспечения государственных (муниципальных) нужд 03 3 01 21630 240 180,00» цифры «180,00» заменить цифрами «1 751,86»;

б) в разделе «Муниципальная программа «Развитие жилищно-коммунального хозяйства, транспортной системы на территории города Ставрополя, благоустройство территории города Ставрополя»:

по строке «Муниципальная программа «Развитие жилищно-коммунального хозяйства, транспортной системы на территории города Ставрополя, благоустройство территории города Ставрополя» 04 0 00 00000 000 2 918 385,86» цифры «2 918 385,86» заменить цифрами «2 929 476,66»;

по строке «Подпрограмма «Дорожная деятельность и обеспечение безопасности дорожного движения, организация транспортного обслуживания населения на территории города Ставрополя» 04 2 00 00000 000 2 151 604,34» цифры «2 151 604,34» заменить цифрами «2 151 654,97»;

по строке «Основное мероприятие «Организация дорожной деятельности в отношении автомобильных дорог общего пользования местного значения в границах города Ставрополя» 04 2 02 00000 000 1 897 158,07» цифры «1 897 158,07» заменить цифрами «1 897 208,70»;

по строке «Расходы на ремонт автомобильных дорог общего пользования местного значения 04 2 02 20130 000 146 649,57» цифры «146 649,57» заменить цифрами «146 700,20»;

по строке «Иные закупки товаров, работ и услуг для обеспечения государственных (муниципальных) нужд 04 2 02 20130 240 146 649,57» цифры «146 649,57» заменить цифрами «146 700,20»;

по строке «Проектирование, строительство и реконструкция автомобильных дорог общего пользования местного значения 04 2 02 21180 000 28 851,05» цифры «28 851,05» заменить цифрами «32 265,05»;

по строке «Бюджетные инвестиции 04 2 02 21180 410 28 851,05» цифры «28 851,05» заменить цифрами «32 265,05»;

по строке «Строительство и реконструкция автомобильных дорог общего пользования местного значения за счет средств местного бюджета 04 2 02 S6490 000 51 118,35» цифры «51 118,35» заменить цифрами «47 704,35»;

по строке «Бюджетные инвестиции 04 2 02 S6490 410 51 118,35» цифры «51 118,35» заменить цифрами «47 704,35»;

по строке «Подпрограмма «Благоустройство территории города Ставрополя» 04 3 00 00000 000 693 074,44» цифры «693 074,44» заменить цифрами «704 114,61»;

по строке «Основное мероприятие «Благоустройство территории города Ставрополя» 04 3 04 00000 000 640 901,16» цифры «640 901,16» заменить цифрами «651 941,33»;

по строке «Расходы на проведение мероприятий по озеленению территории города Ставрополя 04 3 04 20780 000 11 563,35» цифры «11 563,35» заменить цифрами «22 603,52»;

по строке «Иные закупки товаров, работ и услуг для обеспечения государственных (муниципальных) нужд 04 3 04 20780 240 11 563,35» цифры «11 563,35» заменить цифрами «22 603,52»;

в) в разделе «Муниципальная программа «Культура города Ставрополя»:

по строке «Муниципальная программа «Культура города Ставрополя» 07 0 00 00000 000 577 172,05» цифры «577 172,05» заменить цифрами «577 372,21»;

по строке «Подпрограмма «Развитие культуры города Ставрополя» 07 2 00 00000 000 552 522,52» цифры «552 522,52» заменить цифрами «552 722,68»;

по строке «Основное мероприятие «Обеспечение деятельности муниципальных учреждений дополнительного образования детей в отрасли «Культура» города Ставрополя» 07 2 01 00000 000 140 142,08» цифры «140 142,08» заменить цифрами «140 120,08»;

по строке «Расходы на обеспечение деятельности (оказание услуг) муниципальных учреждений 07 2 01 11010 000 140 142,08» цифры «140 142,08» заменить цифрами «140 120,08»;

по строке «Субсидии бюджетным учреждениям 07 2 01 11010 610 124 400,84» цифры «124 400,84» заменить цифрами «124 378,84»;

по строке «Основное мероприятие «Обеспечение деятельности муниципальных учреждений культурно-досугового типа» 07 2 02 00000 000 81 525,53» цифры «81 525,53» заменить цифрами «81 725,69»;

по строке «Расходы на обеспечение деятельности (оказание услуг) муниципальных учреждений 07 2 02 11010 000 81 525,53» цифры «81 525,53» заменить цифрами «81 725,69»;

по строке «Субсидии бюджетным учреждениям 07 2 02 11010 610 51 360,68» цифры «51 360,68» заменить цифрами «51 560,84»;

по строке «Основное мероприятие «Обеспечение деятельности муниципальных учреждений, осуществляющих библиотечное обслуживание» 07 2 04 00000 000 60 356,21» цифры «60 356,21» заменить цифрами «60 326,89»;

по строке «Расходы на обеспечение деятельности (оказание услуг) муниципальных учреждений 07 2 04 11010 000 57 805,00» цифры «57 805,00» заменить цифрами «57 775,68»;

по строке «Субсидии бюджетным учреждениям 07 2 04 11010 610 57 805,00» цифры «57 805,00» заменить цифрами «57 775,68»;

по строке «Основное мероприятие «Участие учащихся муниципальных учреждений дополнительного образования детей в отрасли «Культура» города Ставрополя и профессиональных творческих коллективов, концертных исполнителей муниципальных учреждений культуры в фестивалях и конкурсах исполнительского мастерства, проведение фестивалей и конкурсов исполнительского мастерства» 07 2 08 00000 000 1 977,25» цифры «1 977,25» заменить цифрами «2 028,57»;

по строке «Расходы на участие учащихся муниципальных учреждений дополнительного образования детей в отрасли «Культура» города Ставрополя и профессиональных творческих коллективов, концертных исполнителей муниципальных учреждений культуры в фестивалях и конкурсах исполнительского мастерства, проведение фестивалей и конкурсов исполнительского мастерства 07 2 08 21230 000 1 977,25» цифры «1 977,25» заменить цифрами «2 028,57»;

по строке «Субсидии бюджетным учреждениям 07 2 08 21230 610 1 977,25» цифры «1 977,25» заменить цифрами «2 028,57»;

г) раздел «Муниципальная программа «Развитие физической культуры и спорта в городе Ставрополе» изложить в следующей редакции:

по строке «Основное мероприятие «Обеспечение деятельности муниципальных учреждений дополнительного образования детей физкультурно-спортивной направленности города Ставрополя» 08 1 01 00000 000 172 295,98» цифры «172 295,98» заменить цифрами «121 345,24»;

по строке «Расходы на обеспечение деятельности (оказание услуг) муниципальных учреждений 08 1 01 11010 000 172 295,98» цифры «172 295,98» заменить цифрами «121 345,24»;

по строке «Субсидии бюджетным учреждениям 08 1 01 11010 610 172 295,98» цифры «172 295,98» заменить цифрами «121 345,24»;

после строки

«Субсидии бюджетным учреждениям	08 1 03 11010	610	11 724,35»

дополнить строками следующего содержания:

«Основное мероприятие «Обеспечение деятельности муниципальных учреждений дополнительного образования детей физкультурно-спортивной подготовки города Ставрополя»	08 1 05 00000	000	50 950,74
Расходы на обеспечение деятельности (оказание услуг) муниципальных учреждений	08 1 05 11010	000	50 950,74
Субсидии бюджетным учреждениям	08 1 05 11010	610	50 950,74»;

д) в разделе «Обеспечение деятельности комитета по управлению муниципальным имуществом города Ставрополя»:

по строке «Обеспечение деятельности комитета по управлению муниципальным имуществом города Ставрополя 72 0 00 00000 000 76 886,50» цифры «76 886,50» заменить цифрами «76 877,67»;

по строке «Непрограммные расходы в рамках обеспечения деятельности комитета по управлению муниципальным имуществом города Ставрополя 72 1 00 00000 000 73 938,21» цифры «73 938,21» заменить цифрами «73 929,38»;

по строке «Расходы на выплаты по оплате труда работников органов местного самоуправления города Ставрополя 72 1 00 10020 000 61 645,35» цифры «61 645,35» заменить цифрами «61 636,52»;

по строке «Расходы на выплаты персоналу государственных (муниципальных) органов 72 1 00 10020 120 61 645,35» цифры «61 645,35» заменить цифрами «61 636,52»;

е) в разделе «Обеспечение деятельности комитета муниципального заказа и торговли администрации города Ставрополя»:

по строке «Обеспечение деятельности комитета муниципального заказа и торговли администрации города Ставрополя 74 0 00 00000 000 33 450,94» цифры «33 450,94» заменить цифрами «33 450,01»;

по строке «Непрограммные расходы в рамках обеспечения деятельности комитета муниципального заказа и торговли администрации города Ставрополя 74 1 00 00000 000 30 738,34» цифры «30 738,34» заменить цифрами «30 737,41»;

по строке «Расходы на выплаты по оплате труда работников органов местного самоуправления города Ставрополя 74 1 00 10020 000 27 068,28» цифры «27 068,28» заменить цифрами «27 067,35»;

по строке «Расходы на выплаты персоналу государственных (муниципальных) органов 74 1 00 10020 120 27 068,28» цифры «27 068,28» заменить цифрами «27 067,35»;

ж) в разделе «Обеспечение деятельности комитета образования администрации города Ставрополя»:

по строке «Обеспечение деятельности комитета образования администрации города Ставрополя 75 0 00 00000 000 35 294,15» цифры «35 294,15» заменить цифрами «35 293,96»;

по строке «Непрограммные расходы в рамках обеспечения деятельности комитета образования администрации города Ставрополя 75 1 00 00000 000 35 294,15» цифры «35 294,15» заменить цифрами «35 293,96»;

по строке «Расходы на выплаты по оплате труда работников органов местного самоуправления города Ставрополя 75 1 00 10020 000 22 216,74» цифры «22 216,74» заменить цифрами «22 216,55»;

по строке «Расходы на выплаты персоналу государственных (муниципальных) органов 75 1 00 10020 120 22 216,74» цифры «22 216,74» заменить цифрами «22 216,55»;

з) в разделе «Обеспечение деятельности комитета культуры и молодежной политики администрации города Ставрополя»:

по строке «Обеспечение деятельности комитета культуры и молодежной политики администрации города Ставрополя 76 0 00 00000 000 15 769,95» цифры «15 769,95» заменить цифрами «15 569,79»;

по строке «Расходы, предусмотренные на иные цели 76 2 00 00000 000 1 433,90» цифры «1 433,90» заменить цифрами «1 233,74»;

по строке «Расходы на выполнение мероприятий в сфере культуры и кинематографии комитета культуры и молодежной политики администрации города Ставрополя 76 2 00 20250 000 1 183,90» цифры «1 183,90» заменить цифрами «983,74»;

по строке «Иные закупки товаров, работ и услуг для обеспечения государственных (муниципальных) нужд 76 2 00 20250 240 1 183,90» цифры «1 183,90» заменить цифрами «983,74»;

и) в разделе «Обеспечение деятельности комитета труда и социальной защиты населения администрации города Ставрополя»:

по строке «Обеспечение деятельности комитета труда и социальной защиты населения администрации города Ставрополя 77 0 00 00000 000 64 756,16» цифры «64 756,16» заменить цифрами «64 755,96»;

по строке «Непрограммные расходы в рамках обеспечения деятельности комитета труда и социальной защиты населения администрации города Ставрополя 77 1 00 00000 000 64 756,16» цифры «64 756,16» заменить цифрами «64 755,96»;

по строке «Расходы на выплаты по оплате труда работников органов местного самоуправления города Ставрополя 77 1 00 10020 000 6 372,03» цифры «6 372,03» заменить цифрами «6 371,83»;

по строке «Расходы на выплаты персоналу государственных (муниципальных) органов 77 1 00 10020 120 6 372,03» цифры «6 372,03» заменить цифрами «6 371,83»;»;

5) подпункт «р» изложить в следующей редакции:

«р) по строке «ИТОГО: 13 130 109,99» цифры «13 130 109,99» заменить цифрами «13 142 650,16»;

к) в разделе «Обеспечение деятельности администрации Ленинского района города Ставрополя»:

по строке «Обеспечение деятельности администрации Ленинского района города Ставрополя 80 0 00 00000 000 35 469,18» цифры «35 469,18» заменить цифрами «35 464,11»;

по строке «Непрограммные расходы в рамках обеспечения деятельности администрации Ленинского района города Ставрополя 80 1 00 00000 000 35 469,18» цифры «35 469,18» заменить цифрами «35 464,11»;

по строке «Расходы на выплаты по оплате труда работников органов местного самоуправления города Ставрополя 80 1 00 10020 000 29 614,21» цифры «29 614,21» заменить цифрами «29 609,14»;

по строке «Расходы на выплаты персоналу государственных (муниципальных) органов 80 1 00 10020 120 29 614,21» цифры «29 614,21» заменить цифрами «29 609,14»;

л) в разделе «Обеспечение деятельности администрации Октябрьского района города Ставрополя»:

по строке «Обеспечение деятельности администрации Октябрьского района города Ставрополя 81 0 00 00000 000 33 278,41» цифры «33 278,41» заменить цифрами «33 268,66»;

по строке «Непрограммные расходы в рамках обеспечения деятельности администрации Октябрьского района города Ставрополя 81 1 00 00000 000 33 278,41» цифры «33 278,41» заменить цифрами «33 268,66»;

по строке «Расходы на выплаты по оплате труда работников органов местного самоуправления города Ставрополя 81 1 00 10020 000 26 963,43» цифры «26 963,43» заменить цифрами «26 953,68»;

по строке «Расходы на выплаты персоналу государственных (муниципальных) органов 81 1 00 10020 120 26 963,43» цифры «26 963,43» заменить цифрами «26 953,68»;

м) в разделе «Обеспечение деятельности администрации Промышленного района города Ставрополя»:

по строке «Обеспечение деятельности администрации Промышленного района города Ставрополя 82 0 00 00000 000 45 297,04» цифры «45 297,04» заменить цифрами «45 289,82»;

по строке «Непрограммные расходы в рамках обеспечения деятельности администрации Промышленного района города Ставрополя 82 1 00 00000 000 45 297,04» цифры «45 297,04» заменить цифрами «45 289,82»;

по строке «Расходы на обеспечение функций органов местного самоуправления города Ставрополя 82 1 00 10010 000 5 635,10» цифры «5 635,10» заменить цифрами «5 627,88»;

по строке «Расходы на выплаты персоналу государственных (муниципальных) органов 82 1 00 10010 120 836,55» цифры «836,55» заменить цифрами «829,33»;

н) в разделе «Обеспечение деятельности комитета городского хозяйства администрации города Ставрополя»:

по строке «Обеспечение деятельности комитета городского хозяйства администрации города Ставрополя 83 0 00 00000 000 51 698,64» цифры «51 698,64» заменить цифрами «51 689,95»;

по строке «Непрограммные расходы в рамках обеспечения деятельности комитета городского хозяйства администрации города Ставрополя 83 1 00 00000 000 51 698,64» цифры «51 698,64» заменить цифрами «51 689,95»;

по строке «Расходы на выплаты по оплате труда работников органов местного самоуправления города Ставрополя 83 1 00 10020 000 43 535,89» цифры «43 535,89» заменить цифрами «43 527,20»;

по строке «Расходы на выплаты персоналу государственных (муниципальных) органов 83 1 00 10020 120 43 535,89» цифры «43 535,89» заменить цифрами «43 527,20»;

о) в разделе «Обеспечение деятельности комитета градостроительства администрации города Ставрополя»:

по строке «Обеспечение деятельности комитета градостроительства администрации города Ставрополя 84 0 00 00000 000 59 188,32» цифры «59 188,32» заменить цифрами «59 178,57»;

по строке «Непрограммные расходы в рамках обеспечения деятельности комитета градостроительства администрации города Ставрополя 84 1 00 00000 000 49 750,32» цифры «49 750,32» заменить цифрами «49 740,57»;

по строке «Расходы на выплаты по оплате труда работников органов местного самоуправления города Ставрополя 84 1 00 10020 000 44 850,91» цифры «44 850,91» заменить цифрами «44 841,16»;

по строке «Расходы на выплаты персоналу государственных (муниципальных) органов 84 1 00 10020 120 44 850,91» цифры «44 850,91» заменить цифрами «44 841,16»;

п) в разделе «Реализация иных функций Ставропольской городской Думы, администрации города Ставрополя, ее отраслевых (функциональных) и территориальных органов»:

по строке «Реализация иных функций Ставропольской городской Думы, администрации города Ставрополя, ее отраслевых (функциональных) и территориальных органов 98 0 00 00000 000 218 874,54» цифры «218 874,54» заменить цифрами «220 374,54»;

по строке «Иные непрограммные мероприятия 98 1 00 00000 000 218 874,54» цифры «218 874,54» заменить цифрами «220 374,54»;

по строке «Поощрение муниципального служащего в связи с выходом на страховую пенсию по старости (инвалидности) 98 1 00 10050 000 4 500,00» цифры «4 500,00» заменить цифрами «6 000,00»;

по строке «Резервные средства 98 1 00 10050 870 4 500,00» цифры «4 500,00» заменить цифрами «6 000,00»;

р) по строке «ИТОГО: 13 130 109,99» цифры «13 130 109,99» заменить цифрами «13 142 650,16»;

14) в приложении 12:

а) в разделе «Муниципальная программа «Развитие жилищно-коммунального хозяйства, транспортной системы на территории города Ставрополя, благоустройство территории города Ставрополя»:

по строке «Муниципальная программа «Развитие жилищно-коммунального хозяйства, транспортной системы на территории города Ставрополя, благоустройство территории города Ставрополя» 04 0 00 00000 000 1 643 326,70 765 343,74» цифры «1 643 326,70» заменить цифрами «1 645 513,11»;

по строке «Подпрограмма «Благоустройство территории города Ставрополя» 04 3 00 00000 000 397 608,76 283 699,35» цифры «397 608,76» заменить цифрами «399 795,17»;

по строке «Основное мероприятие «Благоустройство территории города Ставрополя» 04 3 04 00000 000 361 122,74 247 198,72» цифры «361 122,74» заменить цифрами «363 309,15»;

по строке «Расходы на прочие мероприятия по благоустройству территории города Ставрополя 04 3 04 20300 000 61 925,65 50 177,15» цифры «61 925,65» заменить цифрами «64 112,06»;

по строке «Иные закупки товаров, работ и услуг для обеспечения государственных (муниципальных) нужд 04 3 04 20300 240 61 925,65 50 177,15» цифры «61 925,65» заменить цифрами «64 112,06»;

б) в разделе «Муниципальная программа «Культура города Ставрополя»:

по строке «Муниципальная программа «Культура города Ставрополя» 07 0 00 00000 000 551 553,48 403 442,62» цифры «551 553,48» заменить цифрами «561 302,92»;

по строке «Подпрограмма «Развитие культуры города Ставрополя» 07 2 00 00000 000 528 082,80 379 971,94» цифры «528 082,80» заменить цифрами «537 832,24»;

по строке «Основное мероприятие «Сохранение объектов культурного наследия (памятников истории и культуры), находящихся в муниципальной собственности города Ставрополя» 07 2 06 00000 000 4 047,00 4 047,00» цифры «4 047,00 4 047,00» заменить цифрами «13 796,44 4 047,00»;

после строки

«Иные закупки товаров, работ и услуг для обеспечения государственных (муниципальных) нужд	04 2 02 76411	240	18 688,99	18 688,99»;

дополнить строками следующего содержания:

Проведение ремонта, восстановление и реставрация наиболее значимых и находящихся в неудовлетворительном состоянии воинских захоронений, памятников и мемориальных комплексов, увековечивающих память погибших в годы Великой Отечественной войны, за счет средств местного бюджета	07 2 06 S6650	000	9 749,44	0,00
Иные закупки товаров, работ и услуг для обеспечения государственных (муниципальных) нужд	07 2 06 S6650	240	9 749,44	0,00»;

в) в разделе «Муниципальная программа «Развитие физической культуры и спорта в городе Ставрополе»:

по строке «Основное мероприятие «Обеспечение деятельности муниципальных учреждений дополнительного образования детей физкультурно-спортивной направленности города Ставрополя» 08 1 01 00000 000 163 142,19 163 232,24» цифры «163 142,19 163 232,24» заменить цифрами «18 856,40 18 857,92»;

по строке «Расходы на обеспечение деятельности (оказание услуг) муниципальных учреждений 08 1 01 11010 000 163 142,19 163 232,24» цифры «163 142,19 163 232,24» заменить цифрами «18 856,40 18 857,92»;

по строке «Субсидии бюджетным учреждениям 08 1 01 11010 610 163 142,19 163 232,24» цифры «163 142,19 163 232,24» заменить цифрами «18 856,40 18 857,92»;

после строки

«Субсидии бюджетным учреждениям	08 1 03 11010	610	11 724,35	11 724,35»

дополнить строками следующего содержания:

«Основное мероприятие «Обеспечение деятельности муниципальных учреждений дополнительного образования детей физкультурно-спортивной подготовки города Ставрополя»	08 1 05 00000	000	144 285,79	144 374,32
Расходы на обеспечение деятельности (оказание услуг) муниципальных учреждений	08 1 05 11010	000	144 285,79	144 374,32
Субсидии бюджетным учреждениям	08 1 05 11010	610	144 285,79	144 374,32»;

г) по строке «Условно утвержденные расходы 118 157,35 238 001,79» цифры «118 157,35» заменить цифрами «118 455,75»;

д) по строке «ИТОГО: 11 271 702,41 9 179 825,66» цифры «11 271 702,41» заменить цифрами «11 283 936,66»;

15) приложение 15 изложить в следующей редакции:

«ПРИЛОЖЕНИЕ 15
к решению
Ставропольской городской Думы
от 12 декабря 2018 г. № 297

ПРОГРАММА
муниципальных заимствований города Ставрополя на 2019 год и плановый период 2020 и 2021 годов

1. Муниципальные заимствования города Ставрополя на 2019 год

(тыс. рублей)

Вид заимствования	Сумма	
	привлечение	погашение основной суммы долга
Кредиты, полученные от кредитных организаций в валюте Российской Федерации	4 433 852,03	4 000 000,00
Бюджетные кредиты от других бюджетов бюджетной системы Российской Федерации в валюте Российской Федерации	2 056 000,00	2 056 000,00
ИТОГО:	6 489 852,03	6 056 000,00

2. Муниципальные заимствования
города Ставрополя на плановый период 2020 и 2021 годов

(тыс. рублей)

Вид заимствования	Сумма			
	2020 год		2021 год	
	привлечение	погашение основной суммы долга	привлечение	погашение основной суммы долга
Кредиты, полученные от кредитных организаций в валюте Российской Федерации	2 830 682,00	2 400 000,00	2 832 015,71	2 400 000,00
Бюджетные кредиты от других бюджетов бюджетной системы Российской Федерации в валюте Российской Федерации	1 313 000,00	1 313 000,00	1 337 000,00	1 337 000,00
ИТОГО:	4 143 682,00	3 713 000,00	4 169 015,71	3 737 000,00.»

2. Настоящее решение вступает в силу на следующий день после дня его официального опубликования в газете «Вечерний Ставрополь».

Председатель Ставропольской городской Думы Г.С.Колягин

Исполняющий полномочия главы города Ставрополя
первый заместитель главы администрации города Ставрополя Ю.В.Белолапенко

СТАВРОПОЛЬСКАЯ ГОРОДСКАЯ ДУМА

Р Е Ш Е Н И Е

25 сентября 2019 г. г. Ставрополь № 377

О внесении изменений в статью 3 Положения о комитете труда и социальной защиты населения администрации города Ставрополя

В соответствии с Уставом муниципального образования города Ставрополя Ставропольского края Ставропольская городская Дума

РЕШИЛА:

1. Внести в статью 3 Положения о комитете труда и социальной защиты населения администрации города Ставрополя, утвержденного решением Ставропольской городской Думы от 28 декабря 2009 года № 152 «Об учреждении комитета труда и социальной защиты населения администрации города Ставрополя» (с изменениями, внесенными решениями Ставропольской городской Думы от 27 октября 2010 года № 108, от 07 декабря 2011 г. № 129, от 25 декабря 2013 г. № 441, от 24 июня 2016 г. № 870, от 15 марта 2017 г. № 73), следующие изменения:

1) в части 1:

а) подпункт «д» пункта 3 признать утратившим силу;

б) пункт 8 изложить в следующей редакции:

«8) принятие решений о предоставлении субсидий на оплату жилого помещения и коммунальных услуг гражданам в соответствии со статьей 159 Жилищного кодекса Российской Федерации, а также их предоставление;»;

в) пункт 9 изложить в следующей редакции:

«9) прием заявлений и документов, необходимых для присвоения звания «Ветеран труда», и формирование списка лиц, претендующих на присвоение звания «Ветеран труда» в соответствии с Законом Ставропольского края от 7 декабря 2004 г. № 103-кз «О мерах социальной поддержки ветеранов»;»;

г) дополнить пунктом 9^1 следующего содержания:

«9^1) прием заявлений и документов, необходимых для присвоения звания «Ветеран труда Ставропольского края», и формирование списка лиц, претендующих на присвоение звания «Ветеран труда Ставропольского края» в соответствии с Законом Ставропольского края от 11 февраля 2014 г. № 8-кз «О ветеранах труда Ставропольского края»;»;

д) в подпункте 24 слово «местных» исключить;

е) подпункт 27 изложить в следующей редакции:

«27) организацию сбора и обработки информации о состоянии условий и охраны труда у работодателей, осуществляющих деятельность на территории города Ставрополя;»;

ж) подпункт 32 признать утратившим силу;

з) подпункт 33 изложить в следующей редакции:

«33) уведомительную регистрацию коллективных договоров, территориальных, отраслевых (межотраслевых) и иных соглашений, заключаемых на территориальном уровне социального партнерства, и контроль за их выполнением;»;

и) подпункт 34 признать утратившим силу;

к) подпункт 35 изложить в следующей редакции:

«35) участие в урегулировании коллективных трудовых споров;»;

л) пункт 36 признать утратившим силу;

м) дополнить пунктами 37, 38, 39, 40, 41 следующего содержания:

«37) прием заявлений и документов, необходимых для выдачи удостоверений гражданам Российской Федерации, родившимся на территории Союза Советских Социалистических Республик, а также на иных территориях, которые на дату начала Великой Отечественной войны входили в его состав, не достигшим совершеннолетия на 3 сентября 1945 года и постоянно проживающим на территории города Ставрополя, в соответствии с Законом Ставропольского края от 13 декабря 2018 г. № 104-кз «О детях войны в Ставропольском крае», оформление и выдачу указанных удостоверений;

38) назначение единовременного пособия беременной жене военнослужащего, проходящего военную службу по призыву, и ежемесячного пособия на ребенка военнослужащего, проходящего военную службу по призыву, в соответствии с Федеральным законом «О государственных пособиях гражданам, имеющим детей»;

39) назначение ежемесячной выплаты в связи с рождением (усыновлением) первого ребенка в соответствии с Федеральным законом «О ежемесячных выплатах семьям, имеющим детей»;»;

40) назначение и выплату денежных компенсаций семьям, в которых в период с 1 января 2011 года по 31 декабря 2015 года родился третий или последующий ребенок, в соответствии с Законом Ставропольского края от 27 декабря 2012 г. № 123-кз «О мерах социальной поддержки многодетных семей»;

41) назначение и осуществление ежегодной денежной выплаты гражданам Российской Федерации, родившимся на территории Союза Советских Социалистических Республик, а также на иных территориях, которые на дату начала Великой Отечественной войны входили в его состав, не достигшим совершеннолетия на 3 сентября 1945 года и постоянно проживающим на территории Ставропольского края, в соответствии с Законом Ставропольского края от 13 декабря 2018 г. № 104-кз «О детях войны в Ставропольском крае»;

2) часть 2 изложить в следующей редакции:

«2. В целях реализации отдельных государственных полномочий по организации и осуществлению деятельности по опеке и попечительству в отношении совершеннолетних лиц, признанных судом недееспособными вследствие психического расстройства или ограниченных судом в дееспособности вследствие злоупотребления спиртными напитками или наркотическими средствами, и лиц, признанных безвестно отсутствующими, комитет осуществляет:

1) организацию временного пребывания подопечного в медицинской организации, организации, оказывающей социальные услуги, или иной организации в целях получения медицинских, социальных или иных услуг либо в целях обеспечения временного проживания подопечного в течение периода, когда опекун или попечитель по уважительным причинам не может исполнять свои обязанности в отношении подопечного, принятие решения об установлении предварительной опеки или попечительства;

2) подбор, учет и подготовку в порядке, определенном Правительством Российской Федерации, граждан, выразивших желание стать опекунами или попечителями в отношении совершеннолетних лиц, признанных судом недееспособными вследствие психического расстройства, или лиц, ограниченных судом в дееспособности вследствие злоупотребления спиртными напитками или наркотическими средствами;

3) выдачу в соответствии с Федеральным законом «Об опеке и попечительстве» разрешений на совершение сделок с имуществом подопечных, заключение договоров доверительного управления имуществом подопечных в соответствии со статьей 38 Гражданского кодекса Российской Федерации, обеспечение сохранности их имущества, а также контроль за сохранностью имущества и управлением имуществом подопечных;

4) принятие решений о назначении или об отстранении либо освобождении опекуна (попечителя) в отношении совершеннолетних лиц, признанных судом недееспособными вследствие психического расстройства, или лиц, ограниченных судом в дееспособности вследствие злоупотребления спиртными напитками или наркотическими средствами, от выполнения возложенных на них обязанностей в порядке, установленном законодательством Российской Федерации;

5) оказание помощи опекунам (попечителям) в отношении совершеннолетних лиц, признанных судом недееспособными вследствие психического расстройства, или лиц, ограниченных судом в дееспособности вследствие злоупотребления спиртными напитками или наркотическими средствами, в реализации и защите прав подопечных;

6) принятие решения о возможности раздельного проживания опекуна (попечителя) с подопечным в соответствии со статьей 36 Гражданского кодекса Российской Федерации;

7) представление законных интересов подопечных в отношениях с любыми лицами (в том числе в судах), если действия опекунов или попечителей по представлению законных интересов подопечных противоречат законодательству Российской Федерации и (или) законодательству Ставропольского края или интересам подопечных либо если опекуны или попечители не осуществляют защиту законных интересов подопечных;

8) надзор за деятельностью опекунов и попечителей, деятельностью организаций, в которые помещены недееспособные или не полностью дееспособные граждане;

9) проверку условий жизни подопечных, соблюдения опекунами и попечителями прав и законных интересов подопечных, а также исполнения опекунами и попечителями требований к осуществлению ими прав и исполнению обязанностей опекунов или попечителей, определяемых в соответствии с частью 4 статьи 15 Федерального закона «Об опеке и попечительстве»;

10) учет лиц, признанных судом недееспособными вследствие психического расстройства, или лиц, ограниченных судом в дееспособности вследствие злоупотребления спиртными напитками или наркотическими средствами;

11) принятие решений в соответствии с законодательством Российской Федерации об установлении опеки над совершеннолетними лицами, признанными судом недееспособными вследствие психического расстройства, и о госпитализации их в медицинские организации Ставропольского края, оказывающие психиатрическую помощь в стационарных условиях;

12) принятие решений в соответствии с законодательством Российской Федерации об установлении попечительства над совершеннолетними лицами, признанными судом ограниченно дееспособными вследствие злоупотребления спиртными напитками или наркотическими веществами;

13) обращение в суд с заявлением о признании гражданина недееспособным или об ограничении его дееспособности, а также о признании подопечного дееспособным, если отпали основания, в силу которых гражданин был признан недееспособным или был ограничен в дееспособности;

14) участие в рассмотрении в судах дел о признании лица недееспособным или ограниченно дееспособным, о признании гражданина дееспособным, об отмене ограничения дееспособности, если отпали основания, в силу которых гражданин был признан недееспособным или был ограничен в дееспособности, о признании брака недействительным в интересах гражданина, признанного судом недееспособным, и других дел по защите прав и охраняемых законом интересов подопечных;

15) принятие решений о необходимости психиатрического освидетельствования, профилактического осмотра, а также о необходимости госпитализации в медицинскую организацию Ставропольского края, оказывающую психиатрическую помощь в стационарных условиях, совершеннолетнего лица, признанного в установленном порядке недееспособным в случаях, предусмотренных законодательством Российской Федерации;

16) защиту прав и интересов совершеннолетних лиц, признанных в установленном порядке недееспособными, при оказании им психиатрической помощи в случаях, предусмотренных законодательством Российской Федерации;

17) принятие решений об установлении патронажа и его прекращении над совершеннолетними дееспособными гражданами, которые по состоянию здоровья не способны самостоятельно осуществлять и защищать свои права и исполнять свои обязанности, назначении в установленном порядке таким гражданам помощников, а также в осуществлении контроля за исполнением помощниками своих обязанностей.»;

3) в части 3:

а) в пункте 1 слова «городской трехсторонней комиссии по регулированию социально-трудовых отношений» исключить;

б) пункт 4 признать утратившим силу;

4) в части 4:

а) пункт 4 признать утратившим силу;

б) пункт 8 изложить в следующей редакции:

«8) ведомственный учет несовершеннолетних, находящихся в социально опасном положении, на основании постановлений комиссий по делам несовершеннолетних и защите их прав, предоставление им мер социальной поддержки;»;

5) в части 5:

а) в пункте 5 слово «дополнительной» заменить словом «денежной»;

б) пункт 7 изложить в следующей редакции:

«7) ежемесячного пособия малообеспеченной многодетной семье, имеющей детей в возрасте от 1,5 до 3 лет, и малообеспеченной одинокой матери, имеющей ребенка (детей) в возрасте от 1,5 до 3 лет;»;

в) пункт 8 изложить в следующей редакции:

«8) ежемесячного пособия семьям, воспитывающим детей в возрасте до 18 лет, больных целиакией и (или) сахарным диабетом, не имеющих инвалидности;»;

г) пункт 13 изложить в следующей редакции:

«13) единовременного и ежемесячного пособий гражданам, оказавшимся в трудной жизненной ситуации;»;

д) пункт 15 признать утратившим силу;

е) пункт 32 изложить в следующей редакции:

«32) прием документов и выдачу справки о признании граждан малоимущими в целях предоставления им по договорам социального найма жилых помещений муниципального жилищного фонда;»;

ж) дополнить пунктами 33, 34, 35 и 36 следующего содержания:

«33) прием документов и выдачу справки о признании малоимущими семей или малоимущими одиноко проживающих граждан;

34) единовременной денежной компенсации отдельным категориям граждан на возмещение расходов, связанных с приобретением цифровой телевизионной приставки стандарта DVB-T2 и (или) приемной телевизионной антенны дециметрового (ДМВ) диапазона;

35) единовременного пособия отдельным категориям граждан на возмещение расходов, связанных с переносом и (или) приобретением газового водонагревателя (приобретением и установкой электрического водонагревателя);

36) предоставление государственных и муниципальных услуг в соответствии с полномочиями комитета.».

2. Настоящее решение вступает в силу на следующий день после дня его официального опубликования в газете «Вечерний Ставрополь».

Председатель Ставропольской городской Думы Г.С.Колягин

Исполняющий полномочия главы города Ставрополя
первый заместитель главы администрации города Ставрополя
Ю.В.Белолапенко

ООО «МТУ «Телеком-С» требуется

● **КАДАСТРОВЫЙ ИНЖЕНЕР** - высшее образование по специальности (с профильным образованием), состоящий в СРО кадастровых инженеров, опыт работы не менее трех лет, оформление технических планов, проектов межевания, картопланов на линейные и площадные объекты.

ЗАРАБОТНАЯ ПЛАТА ВЫСОКАЯ. СОЦИАЛЬНЫЙ ПАКЕТ ПРЕДОСТАВЛЯЕТСЯ.

Обращаться: **г. Ставрополь, проспект Кулакова, 5-1г, тел. (8 865 2)56-63-66, факс (8 865 2) 95-50-13.** 370

ООО «МТУ «Телеком-С» требуется

● **УБОРЩИЦА СЛУЖЕБНЫХ ПОМЕЩЕНИЙ** - *полный рабочий день.*

СОЦИАЛЬНЫЙ ПАКЕТ ПРЕДОСТАВЛЯЕТСЯ, **оформление по Трудовому кодексу РФ**.

Обращаться: **г. Ставрополь, проспект Кулакова, 5-1г, т. 8 (865-2) 566-366; 56-22-32.** 366

С 1 по 13 октября

с 10.00 до 18.00

без перерыва и выходных

ГЖЕЛЬ

Выставка-продажа изделий традиционного русского искусства из фарфора.

Ставропольский государственный музей-заповедник, ул. Дзержинского, 135. Тел. 26-42-23.

Реклама.

АО «СТАВРОПОЛЬГОРГАЗ» информирует:

В связи с ремонтными работами на газопроводе среднего давления **подача газа будет прекращена 3 октября 2019 года с 09-00 до 14-00** по улицам:

Пригородная, 424-428; Ярмарочная, 4а-56; Отрадная, 1-56; Евдокиевская, 3-55, Лозовая, 10-41; Ляпидевского, 19-60; Заветная, 25-62; Загорская, 25-61; пер. Поспеловский, 1-20; Ртищенский, 23; Планерный, 2-18.

Во избежание утечки газа необходимо закрыть краны на опусках к газовым приборам. О неполадках в работе системы газоснабжения просим сообщать в аварийно-диспетчерскую службу по **тел. 04 (104).**

ПО ЗАВЕРШЕНИИ РАБОТ ГАЗ БУДЕТ ПОДАН БЕЗ ПРЕДУПРЕЖДЕНИЯ. 371

УВАЖАЕМЫЕ САДОВОДЫ ОБЩЕСТВА ДНТ СН «ЗЕМЛЯНЕ»! Сообщаем вам, что члены правления намерены обратиться в суд с иском оспорить протокол очередного общего собрания от 07 июля 2019 года и принятые на нем решения.

Р. А. Ганиева, О. И. Максименко, И. Ю. Ткаченко, Ю. Д. Думанов. 832

официальное опубликование

СТАВРОПОЛЬСКАЯ ГОРОДСКАЯ ДУМА

РЕШЕНИЕ

25 сентября 2019 г. г. Ставрополь № 372

О внесении изменений в Прогнозный план (программу) приватизации муниципального имущества города Ставрополя на 2019 год и плановый период 2020 и 2021 годов

В соответствии с Федеральным законом «О приватизации государственного и муниципального имущества», статьей 71 Устава муниципального образования города Ставрополя Ставропольского края, решением Ставропольской городской Думы от 27 ноября 2013 г. № 428 «Об утверждении Положения о приватизации муниципального имущества города Ставрополя» Ставропольская городская Дума

РЕШИЛА:

1. Внести в Прогнозный план (программу) приватизации муниципального имущества города Ставрополя на 2019 год и плановый период 2020 и 2021 годов, утвержденный решением Ставропольской городской Думы от 12 декабря 2018 г. № 296 «О Прогнозном плане (программе) приватизации муниципального имущества города Ставрополя на 2019 год и плановый период 2020 и 2021 годов» (с изменениями, внесенными решениями Ставропольской городской Думы от 30 января 2019 г. № 306, от 26 июня 2019 г. № 357, от 07 августа 2019 г. № 364), следующие изменения:

в разделе «Продажа муниципального имущества на аукционе, посредством публичного предложения»:

строку 34 изложить в следующей редакции:

«34.	Акции акционерного общества «Ставропольгоргаз»	23,09 % от уставного капитала общества, или 2569 акций, номинальной стоимостью 2 рубля каждая	-	2019 год»

»

дополнить строкой 35 следующего содержания:

«35.	Нежилое помещение	город Ставрополь, улица Тухачевского, 28/1, этаж: 2, помещения № 262, 273, 274, 275, кадастровый номер 26:12:011503:19927	175,2	2019 год
	Нежилое помещение	город Ставрополь, улица Тухачевского, 28/1, этаж: 2, помещения № 283, 284, 285, 286, 287, 288, 289, 787, 788, кадастровый номер 26:12:011503:19818	261,2	2019 год»

.

2. Настоящее решение вступает в силу со дня его подписания, подлежит официальному опубликованию в газете «Вечерний Ставрополь», размещению на официальном сайте администрации города Ставрополя и на официальном сайте Российской Федерации в информационно-телекоммуникационной сети «Интернет».

Председатель Ставропольской городской Думы Г.С.Колягин

СТАВРОПОЛЬСКАЯ ГОРОДСКАЯ ДУМА

РЕШЕНИЕ

25 сентября 2019 г. г. Ставрополь № 378

О награждении медалью «За заслуги перед городским сообществом»

В соответствии с Положением о медали «За заслуги перед городским сообществом», утвержденным решением Ставропольской городской Думы от 31 октября 2018 г. № 284, Уставом муниципального образования города Ставрополя Ставропольского края, рассмотрев ходатайство комитета по социальной политике Ставропольской городской Думы, Ставропольская городская Дума

РЕШИЛА:

1. Наградить медалью «За заслуги перед городским сообществом» Грибачева Владимира Яковлевича, заведующего отделением графического дизайна Ставропольского краевого художественного училища, члена правления Ставропольского краевого отделения Всероссийской творческой общественной организации «Союз художников России», за достижения в области культуры города Ставрополя, а также в связи с 70-летием со дня рождения и 50-летием педагогической и творческой деятельности.

2. Настоящее решение вступает в силу со дня его подписания, подлежит официальному опубликованию в газете «Вечерний Ставрополь» и размещению на официальном сайте Ставропольской городской Думы в информационно-телекоммуникационной сети «Интернет».

Председатель Ставропольской городской Думы Г.С.Колягин

ПОСТАНОВЛЕНИЕ
АДМИНИСТРАЦИИ ГОРОДА СТАВРОПОЛЯ
СТАВРОПОЛЬСКОГО КРАЯ

26.09.2019 г. Ставрополь №2643

О временном прекращении движения транспортных средств на территории города Ставрополя

В соответствии со статьей 30 Федерального закона от 08 ноября 2007 г. № 257-ФЗ «Об автомобильных дорогах и о дорожной деятельности в Российской Федерации и о внесении изменений в отдельные законодательные акты Российской Федерации», в целях обеспечения безопасности дорожного движения, в связи с проведением массовых мероприятий

ПОСТАНОВЛЯЮ:

1. Прекратить движение транспортных средств с 06 час. 00 мин. до 15 час. 00 мин. 27 сентября 2019 года по переулку Зоотехническому на участке от улицы Ленина до улицы Мира.

2. Объезд участка прекращения движения транспортных средств осуществлять по улице Ломоносова, улице Ленина, улице Пушкина, улице Мира.

3. Муниципальному бюджетному учреждению «Транссигнал» выполнить установку информационных панно, указателей и дорожных знаков в соответствии со схемой, разработанной комитетом городского хозяйства администрации города Ставрополя.

4. Опубликовать настоящее постановление в газете «Вечерний Ставрополь» и разместить на официальном сайте администрации города Ставрополя в информационно-телекоммуникационной сети «Интернет».

5. Контроль исполнения настоящего постановления возложить на первого заместителя главы администрации города Ставрополя Мясоедова А.А.

Исполняющий полномочия главы города Ставрополя первый заместитель главы администрации города Ставрополя Ю.В. Белолапенко

частные объявления

ПРОДАЮ

ТУМБУ ПОД ТЕЛЕВИЗОР на колесиках, цвет – серебристый: ширина 110 см, высота 78 см, глубина 36 см; 2 полки наружные, 1 полка внутри, полочки по бокам; дверцы стеклянные, тонированные. Состояние отличное. Цена 2 тыс. рублей. Торг. Тел. 8-962-741-16-98.

УСЛУГИ

РЕМОНТ ХОЛОДИЛЬНИКОВ. Тел. 43-54-66. 392

РЕМОНТ ТЕЛЕВИЗОРОВ, АНТЕНН. Тел. 40-12-54. 730

АНТЕННЫ. ТЕЛЕМАСТЕР. Тел. 217-367. 655

АНТЕННЫ. ЭЛЕКТРИК. Тел. 44-08-66. 825

АВАРИЙКА. ЭЛЕКТРИК. Тел. 639-112. 655

РЕМОНТ КВАРТИР. Тел. 8-905-442-48-38. 764

ИЩУ РАБОТУ

УБОРКА КВАРТИР ПОСЛЕ РЕМОНТА, В НОВОСТРОЙКАХ, В ПОДЪЕЗДАХ. Тел.: 8-962-452-90-35, 629-035.

ПРЕДЛАГАЮ РАБОТУ

УПРАВЛЯЮЩИЙ. Тел. 8-961-444-32-84. 811

ПОДРАБОТКА, офис. Тел. 8-962-400-78-13. 811

ЛЕКТОР. Тел. 8-961-494-15-19. 811

ПОДРАБОТКА. Тел. 8-961-444-32-84. 833

ЛЕКТОР. Тел. 8-962-400-78-13. 833

УПРАВЛЯЮЩИЙ. Тел. 8-961-494-15-19. 833

ИЗВЕЩЕНИЕ О ПРОВЕДЕНИИ СОБРАНИЯ О СОГЛАСОВАНИИ МЕСТОПОЛОЖЕНИЯ ГРАНИЦЫ ЗЕМЕЛЬНОГО УЧАСТКА

Кадастровым инженером ООО «ГЕОЛИНК» Павловой Еленой Юрьевной, находящимся по адресу: Ставропольский край, г.Ставрополь, ул. Мира, 297, адрес электронной почты: geolink.sk@gmail.com, квалификационный аттестат № 26-11-124, тел.: 8 (8652) 24-09-12, 8 (962)452-27-31 (свидетельство в СРО № 0878.01-2016-263505719741-КИ-0422 от 17 мая 2016 г.), в отношении земельного участка с кадастровым номером 26:12:031803:566, расположенного по адресу: РФ, край Ставропольский, г. Ставрополь, С/Т «Фауна», № 373, с кадастровым номером 26:12:031803:583, расположенного по адресу: РФ, край Ставропольский, г. Ставрополь, С/Т «Фауна», № 373а, выполняются кадастровые работы по уточнению местоположения границы земельного участка.

Заказчиком кадастровых работ является Киреев Иван Николаевич, проживающий по адресу: Ставропольский край, город Ставрополь, ул. 50 лет ВЛКСМ, № 16/3, кв. 80, телефоны: +79097600921, +79064402559.

Собрание заинтересованных лиц по поводу согласования местоположения границы состоится по адресу: РФ, Ставропольский край, г. Ставрополь, улица Мира, № 297, ООО «ГЕОЛИНК», 30 октября 2019 г. в 10:00

С проектом межевого плана земельного участка можно ознакомиться по адресу: город Ставрополь, улица Мира, № 297, ООО «ГЕОЛИНК».

Обоснованные возражения относительно местоположения границ, содержащихся в проекте межевого плана, и требования о проведении согласования местоположения границ земельных участков на местности принимаются с 28 сентября 2019 г. по 30 октября 2019 г. по адресу: город Ставрополь, улица Мира, № 297, ООО «ГЕОЛИНК».

Смежные земельные участки, с правообладателями которых требуется согласовать местоположение границ: РФ, край Ставропольский, г. Ставрополь, дск «Фауна», дом 372, с кадастровым номером 26:12:031803:565; РФ, край Ставропольский, г. Ставрополь, дск «Фауна», дом 372а, с кадастровым номером 26:12:031803:581; РФ, край Ставропольский, г. Ставрополь, дск «Фауна», дом 373-б, с кадастровым номером 26:12:031803:584.

При проведении согласования местоположения границы при себе необходимо иметь документ, удостоверяющий личность, а также документы, подтверждающие права на соответствующий земельный участок. 826

ИЗВЕЩЕНИЕ О ПРОВЕДЕНИИ СОБРАНИЯ О СОГЛАСОВАНИИ МЕСТОПОЛОЖЕНИЯ ГРАНИЦ ЗЕМЕЛЬНОГО УЧАСТКА

Кадастровым инженером Лаптевой Александрой Сергеевной, Российская Федерация, Ставропольский край, г. Ставрополь, улица Розы Люксембург, 8-б, кабинет № 23, lapteva881ap@yandex.ru, 89054174991, номер квалификационного удостоверения 26-11-295, в отношении земельных участков с кадастровым номером 26:12:031801:569, расположенного по адресу: Ставропольский край, г. Ставрополь, с/т «Связист», дом 10; с кадастровым номером 26:12:031801:1055, расположенного по адресу: Ставропольский край, г. Ставрополь, с/т «Связист», дом 332; с кадастровым номером 26:12:031801:574, расположенного по адресу: Ставропольский край, г Ставрополь, с/т «Связист», № 15, выполняются кадастровые работы по уточнению местоположения границы земельного участка.

Заказчиком кадастровых работ является Саиян Алек Артюшевич, г. Ставрополь, ул. Парижской коммуны, д. 6, тел. 8-928-006-20-01.

Собрание заинтересованных лиц по поводу согласования местоположения границ состоится по адресу: Ставропольский край, г. Ставрополь, улица Розы Люксембург, 8-б, кабинет № 23, 30 октября 2019 г. в 10 часов 00 минут.

С проектом межевого плана земельного участка можно ознакомиться по адресу: Ставропольский край, г. Ставрополь, улица Розы Люксембург, 8-б, кабинет № 23.

Обоснованные возражения относительно местоположения границ, содержащихся в проекте межевого плана, и требования о проведении согласования местоположения границ земельных участков на местности принимаются с 29 сентября 2019 г. по 30 октября 2019 г. по адресу: Ставропольский край, г. Ставрополь, улица Розы Люксембург, 8-б, кабинет № 23.

Смежные земельные участки, с правообладателями которых требуется согласовать местоположение границ: с кадастровым номером 26:12:031801:568, расположенный по адресу: Ставропольский край, г. Ставрополь, с/т «Связист», дом 9; с кадастровым номером 26:12:031801:570, расположенный по адресу: Ставропольский край, г. Ставрополь, с/т «Связист», дом 11; с кадастровым номером 26:12:031801:1054, расположенный по адресу: Ставропольский край, г. Ставрополь, с/т «Связист», дом 331; с кадастровым номером 26:12:031801:1056, расположенный по адресу: Ставропольский край, г. Ставрополь, с/т «Связист», дом 333; с кадастровым номером 26:12:031801:573, расположенный по адресу: Ставропольский край, г. Ставрополь, с/т «Связист», № 14; с кадастровым номером 26:12:031801:575, расположенный по адресу: Ставропольский край, г. Ставрополь, с/т «Связист», № 16.

При проведении согласования местоположения границ при себе необходимо иметь документ, удостоверяющий личность, а также документы, подтверждающие права на земельный участок. 834

Организатор торгов - конкурсный управляющий **ООО «Регион-26»** (ИНН 2634075377, ОГРН 1072635006355) Басанько Алексей Иванович (ИНН 261504094067, СНИЛС 06247083959, aybasanko@mail.ru), член Ассоциации «СОАУ «Меркурий», сообщает о результатах повторных торгов имущества ООО «Регион-26» (дебиторка), назначенных на 12.09.2019 г., торги по всем лотам признаны несостоявшимися, т.к. не были представлены заявки на участие.

В связи с этим на электронной площадке ООО «Центр реализации» назначаются торги посредством публичного предложения.

Сведения о лотах, выставленных на торги, и условиях проведения торгов размещены организатором торгов в ЕФРСБ в разделе должника - ООО «Регион-26». 369

Вечерний Ставрополь 16+

УЧРЕДИТЕЛИ:
Ставропольская городская Дума, администрация города Ставрополя и МУП «Издательский дом «Вечерний Ставрополь»

Руководитель МУП «ИД «Вечерний Ставрополь» (главный редактор) Михаил Юрьевич Василенко

Адрес редакции и издателя:
355037, г. Ставрополь, ул. Доваторцев, 28/30.
E-mail: vechorka@vechorka.ru
Http://www.vechorka.ru

Рекламное агентство: reclama_vs@mail.ru

Газета зарегистрирована в Министерстве Российской Федерации по делам печати, телерадиовещания и средств массовых коммуникаций (Южное окружное межрегиональное территориальное управление). Свидетельство ПИ № 10 – 5585 от 15 апреля 2004 г.

Газета набрана и сверстана в МУП «Издательский дом «Вечерний Ставрополь».

Отпечатана в типографии ООО «Агентство «Кавказинтерпресс», 355000, г. Ставрополь, пр. Трудовой, 14.

ТЕЛЕФОНЫ РЕДАКЦИИ:

Приемная	75-99-59, 75-93-50 (т/ф)
Рекламное агентство	234-830 (т/ф), 231-440
Редакция интернет-сайта	23-17-98
Корреспонденты Т. О. Коркина	23-12-41
Л. В. Ракитянская	23-14-39
Л. В. Денежная	23-66-63
О. В. Метелкина	23-33-62
Н. А. Ардалина	23-33-62
Е. А. Павлова	23-68-03
В. П. Манин	23-16-96
Служба доставки и подписки	23-66-68

ВЫХОДИТ 120 НОМЕРОВ В ПОЛУГОДИЕ

Ответственность за содержание и достоверность сведений в газетных материалах и рекламных объявлениях несут авторы.
Их точка зрения может не совпадать с позицией редакции.
Рукописи и фотографии не рецензируются и не возвращаются.
При перепечатке и цитировании ссылка на «Вечерний Ставрополь» обязательна.
Материалы под рубрикой «Политинформ», «Актуально», «Выгодное дело», «Наши читатели», «Финансы», «Потребительский рынок», «Рецепты здоровья», «Особое мнение», «Событие», «Компьютерный ликбез», «Успешное дело» публикуются на правах рекламно-информационных услуг.
Все рекламируемые товары и услуги сертифицированы и лицензированы.

Индексы 53991, 53994, 31681. Заказ № 1519.
Печать офсетная. Тираж 7000.
Тираж газеты подтвержден независимой аудиторской проверкой.
2 печатных листа.
Время подписания в печать по графику – 19.00, фактически – 18.15.
Цена свободная.